COURVOISIER
COGNAC
The Brandy of Napoleon
ICORERIA ALAMEDA

PRESENCIA

MATUTINO FUNDADO EL 28 DE MARZO DE 1952
AÑO XXVII- N°. 7.115- LA PAZ, BOLIVIA, MIERCOLES 5 DE ABRIL DE 1978- 16 PAGINAS- $b. 3.00

Champagne
MOËT & CHANDON
Fondé en 1743
Epernay FRANCE
LICORERIA ALAMEDA

Gutiérrez dice que buscó a Paz por "incitación patriótica" de Banzer

Las gestiones frustradas que alentó la Falange Socialista Boliviana (FSB) ante el Jefe del Movimiento Nacionalista Revolucionario (MNR), Victor Paz Estenssoro, en Albuquerque, Estados Unidos, la semana pasada, fueron "incitadas" por el Jefe del Estado, general Hugo Banzer, reveló el jefe falangista Mario Gutiérrez, encargado de cumplir la misión.

Dijo que la incitación del mandatario había sido "patriótica", porque pretendía una nueva vigencia del Frente Popular Nacionalista, que sustentó su gobierno hasta el 9 de Noviembre de 1974, cuando las Fuerzas Armadas decidieron tomar toda la responsabilidad del poder y declararon en reposo la actividad política y sindical.

"Mi visita al doctor Paz obedeció a dos motivaciones. La primera, debida a una incitación patriótica del Presidente de la República, general Hugo Banzer Suárez, para que fuera a entrevistarme con el jefe movimientista y ver la posibilidad de conformar nuevamente una alianza nacionalista, al igual que en 1971", dijo Gutiérrez a PRESENCIA recordando "la revolución que llevó al poder, ese año, al entonces coronel Hugo Banzer".

El jefe falangista sostuvo que el mandatario y algunos políticos pensaban que la experiencia de 1971 "podría repetirse", pero para participar en el proceso electoral que está viviendo el país y "respaldar la candidatura del general Juan Pereda".

"Sensiblemente -añadió- el resultado de ésta gestión ha sido negativo, pese al interés que he puesto yo de llegar a conclusiones positivas".

Insistió reiteradamente en el rol que le correspondió al Jefe del Estado, en esta frustración, y expresó que su gestión "no tuvo el resultado previsto por el general Banzer", y opinó que habría sido una "verdadera instancia cívica para la ciudadanía" pese al fracaso que la alianza falange-movimientista tuvo, de 1971 a noviembre de 1974, "Lamentablemente, estas instancias cívicas quedan a veces en la categoría de anécdotas históricas".

Gutiérrez interpretó que el MNR tiene otros objetivos políticos, a los que no quiso referirse y dejó que sean analizados "a través de las publicaciones de prensa", que está haciendo ese partido.

ALTERNATIVA

Fracasada la gestión para la nueva vigencia del Frente Popular Nacionalista, Gutiérrez y Paz Estenssoro conversaron "de la situación del país" y de las posibilidades políticas que tiene para el futuro inmediato. Según Gutiérrez, si bien Paz descartó un frente político, no lo hizo así con un probable "gran frente cívico y patriótico que permita garantizar el encauzamiento democrático y constitucional de la República".

De acuerdo con su declaración, no habría sido la primera vez que Falange intentó un acercamiento al MNR, "en aras de los intereses nacionales y de la revolución boliviana". Dijo que había enviado anteriormente una carta a Paz y que el Secretario Regional de la Célula O, de Falange, estuvo días antes con el ex mandatario. El planteamiento, en todos los intentos, giraba en torno a una alianza política a la que se invitaría a otras fuerzas políticas.

ACUERDO NACIONAL

Gutiérrez señaló que su partido considera imperativo un acuerdo nacional del que participen todos los grupos representativos del país, por las circunstancias internas e internacionales del país. Dijo que esta preocupación había hecho que la Falange entregara un documento analítico a las Fuerzas Armadas. El objetivo sería "dotar a la nación de un gobierno constitucional fuerte que prestigie a la República".

(Pasa a la página 8)

Carta de Morales Bermúdez a Banzer

Perú reitera decisión de ayudar a solucionar encierro boliviano

El Presidente del Perú, general Francisco Morales Bermúdez, aseguró que su país seguirá "contribuyendo a la solución de la justa aspiración boliviana", en una "carta personal" que dirigió al general Hugo Banzer y que ayer le fue entregada en el Palacio de Gobierno en medio de una marcada reserva.

El portador de la carta fue el Ministro de Salud del Perú, Mayor General de la Fuerza Aérea, Oscar Dávila Zumatea, quien hizo una breve escala en La Paz para cumplir las instrucciones de su gobierno. Había llegado a horas 13.00 al Aeropuerto Internacional de El Alto y, 45 minutos después, estuvo en la Plaza Murillo. Se entrevistó brevemente con el general Banzer, le entregó la carta y continuó viaje a Santa Cruz, donde, desde el lunes, debe representar a su país en una reunión de Ministros de Salud del Grupo Andino.

La carta del mandatario peruano destaca que la nación vecina ratifica su propósito de seguir contribuyendo a la solución de la justa aspiración boliviana en el marco de los instrumentos jurídicos internacionales vigentes y en armonía con los intereses de los países involucrados y de manera que fortalezca la paz y fraternidad entre nuestros pueblos".

El texto no fue dado a conocer en La Paz, pero despachos periodísticos que llegaron anoche de Lima lo revelaron, haciendo hincapié en que se había ratificado la amistad boliviano-peruana.

DECLARACION

PRESENCIA logró una breve declaración del portador de la misiva, el mayor Dávila, quien, en el Aeropuerto de El Alto y en el Palacio de Gobierno, dijo que la carta constituía "una respuesta a la carta que el general Banzer dirigiera al señor general Morales Bermúdez anteriormente".

Banzer se había dirigido a su colega peruano el pasado 22 de marzo, haciéndole conocer la determinación de su gobierno sobre la ruptura de relaciones con Chile, cinco días antes. Esa nota, según despachos periodísticos de Lima, lamentaba que en la etapa de negociaciones que el gobierno boliviano alentó con Chile no prosperara la solución que se había planteado.

"Es un mensaje fraterno y solidario con Bolivia, y una respuesta al amable saludo que le había transmitido a nuestro Presidente el general Banzer", se limitó a decir el mayor Dávila, confirmando, sin embargo, que se trataba de una ratificación del apoyo peruano a "la justa causa de Bolivia".

"Perú mantiene la idea de apoyo y ayuda a Bolivia para encontrar una solución viable", comentó, declarándose complacido por haber conversado brevemente con el general Banzer en el Palacio Quemado. Dijo que durante su encuentro se había sentado "en la misma silla en la que estuvo el general Morales Bermudez", cuando en 1975 visitó La Paz y se entrevistó con el mandatario boliviano. El actual Presidente del Perú estuvo en La Paz en agosto de 1975, representando a su país en los actos del sesquicentenario de Bolivia.

TEXTOS

Al promediar la noche, la Agencia Latin transmitió desde Lima los textos de las cartas que intercambiaron los generales Morales y Banzer:

LIMA, 4 (LATIN).- El Presidente Francisco Morales Bermúdez recibió una misiva de su colega de BOLIVIA, general Hugo Banzer, en torno a la ruptura de relaciones diplomáticas con el gobierno de Chile, que fue contestada por el Jefe de Estado peruano, reveló hoy aquí la Cancillería.

A través de un boletín de prensa, la Cancillería señaló que Morales Bermudez recibió una carta de Banzer, fechada en La Paz el 22 de marzo último, que dice textualmente:

"Tengo el alto honor de expresarle que producida la ruptura de relaciones diplomáticas con el gobierno de la República de Chile, en la relación expuesta por la Cancillería de Bolivia ante las Cancillerías de América se ha dejado constancia de la comprensión demostrada por el ilustrado gobierno del Perú en el curso de las negociaciones marítimas que infelizmente no pudieron prosperar en esta etapa a pesar de todos los esfuerzos realizados por Bolivia sin otra meta que la de lograr una solución justa para el enclaustramiento geográfico de Bolivia a tiempo de contribuir a la creciente amistad y colaboración con los demás países vecinos. Hago propicia la oportunidad para renovar a Vuestra Excelencia las expresiones de mi más distinguida consideración".

La Cancillería dio a conocer asimismo, la carta de respuesta, enviada por Morales Bermúdez, al mandatario boliviano, fechada en Lima el 29 de marzo, que dice:

"Tengo la honra acusar recibo a vuestra Excelencia de su amistoso mensaje de fecha 22 del presente mes por el que tiene a bien referirse a la actitud asumida por el Gobierno Revolucionario de la Fuerza Armada, respecto al Gobierno de Chile, en relación al problema de la mediterraneidad de Bolivia".

"En esta ocasión, me complace reiterar a Vuestra Excelencia el propósito de mi país de seguir contribuyendo a la solución de la justa aspiración boliviana en el marco de los instrumentos jurídicos internacionales vigentes y en armonía con los intereses de los países involucrados y de manera que fortalezca la paz y fraternidad entre nuestros pueblos".

"Al expresar a Vuestra Excelencia mi agradecimiento por los términos de la nota que se ha servido usted dirigirme, le renuevo los sentimientos de mi más alta y distinguida consideración".

APOYO PERUANO.- El Ministro de Salud del Perú, mayor general de la Fuerza Aérea, Oscar Dávila Zumatea, entregó ayer una "carta personal" del Presidente Francisco Morales Bermúdez al general Hugo Banzer, en la que ratifica la solidaridad de su país en favor de una solución a la mediterraneidad boliviana. PRESENCIA logró una breve entrevista con el militar peruano cuando llegó al Aeropuerto Internacional de El Alto y cuando abandonaba el Palacio de Gobierno, donde se entrevistó brevemente con el general Banzer.

"Washington Post" condena plan de ventas de estaño de EE.UU.

Se afirma que provocará una situación angustiosa en Bolivia y originará pérdida de más de $US. 60 millones

En el Washington Post, uno de los principales diarios de los EE.UU., se condenó ayer el plan de ventas de 45.000 toneladas de estaño anunciada por el Gobierno del Presidente Carter, medida que provocaría una situación angustiosa en Bolivia y daría lugar a pérdidas de más de 60 millones de dólares, según sostiene el diario.

En Bolivia, por su parte, las autoridades del Ministerio de Minería y Metalurgia denunciaron que "con el sacrificio del pueblo boliviano, el Presidente Carter resolverá un problema interno de los Estados Unidos".

En la edición de ayer del Washington Post, el columnista Tom Goshko hace un amplio análisis de la situación económica de Bolivia y la forma como el Presidente Carter apoyó el proyecto de venta de estaño estratégico, presentado por representantes de Arizona, a cambio del apoyo de éstos en la aprobación del Tratado del Canal de Panamá.

En el artículo titulado "Cobre, Estaño y Política", el columnista del Washington Post, dice: "En el presente año fiscal, Estados Unidos está dando a Bolivia la suma de $US 36 millones, suma de la cual cierta parte se halla destinada a ayudar para que la nación andina retorne a la vía constitucional después de una década de dictadura militar".

Prosigue que "Sin embargo, hace tres semanas que la Administración Carter anunció pasos que a la economía de Bolivia podría demandarle un costo de 60 millones de dólares, una pérdida que según sostuvo el Presidente Banzer afectaría seriamente la situación económica de ese país, así como su propia estabilidad política. Esto no parece haber tenido en cuenta cuando el Presidente Carter, el 19 de marzo respaldó el plan norteamericano para comprar cobre por un valor de 250 millones de dólares, financiando la operación con el producto de la venta de 50 mil toneladas de sus reservas de estaño".

El columnista indica que si esa medida causa buena impresión en los EE.UU., provocó protestas por "agresiones económicas en Malasia y Bolivia, especialmente este país, cuya economía se sustenta en la exportación de estaño. Añade que para Bolivia la situación se tornará angustiosa. Sus 5 millones y medio de habitantes cuentan con un ingreso anual per cápita de 360 dólares, el segundo más bajo en América Latina, siendo sus exportaciones de estaño la principal fuente de ingresos".

Desde el anuncio de las ventas norteamericanas de la GSA, el precio del estaño ha bajado de 6 a 4,75 dólares, la libra fina. Si el precio bajara más, sería seriamente afectada la economía boliviana que ha destinado el 30 por ciento de sus exportaciones para cubrir su deuda externa.

BOLIVIA APORTO CON 250.000 TN. A LA GSA.

Como se sabe durante la Segunda Guerra Mundial hasta la guerra fría que comprende entre los años 1940 y 1950, Bolivia aportó con más de 250.000 toneladas de estaño a precios reducidos, a los Estados Unidos, como un "aporte de aliado a la democracia".

Por otra parte, según declaraciones anteriores de autoridades del sector minero estatal y privado de Bolivia, manifestaron que la actitud norteamericana de vender estaño estratégico responde a "intereses domésticos" de los Estados Unidos y que esa actitud demostraba que el Presidente Carter dejó de lado sus promesas de ayuda al Tercer Mundo en general y, en particular a los países latinoamericanos.

Decreto de la Junta Militar

Reinscripción militar de los chilenos entre 21 y 31 años

SANTIAGO DE CHILE, 4 (AP).- El General Augusto Pinochet rechazó rumores de que su gobierno hubiera llamado a las filas a los reservistas luego del rompimiento de relaciones con BOLIVIA. Pero un decreto ordena la reinscripción en los cuarteles militares a todos los ciudadanos nacidos entre 1947 y 1956.

El General Pinochet dijo anoche a miembros de una Asociación de Corresponsales Extranjeros que de haberse llamado a la reserva "eso lo sabría todo el mundo, y especialmente ustedes los periodistas".

Pinochet aclaró que había que firmar un decreto supremo para llamar a las reservas que aparecería en el diario (Gaceta) oficial.

Un decreto del Ministerio de Defensa Nacional publicado hoy en el diario oficial y firmado por Pinochet y el ministro del ramo, General Herman Brady, ordena la reinscripción en los registros de reclutamiento de los ciudadanos nacidos entre 1947 y 1956 dentro del plazo de 30 días.

"Los ciudadanos de las clases indicados en el inciso anterior, deberán concurrir a los cantones de reclutamiento más próximo correspondiente a su actual domicilio", dice el decreto.

Agrega que las unidades de las Fuerzas Armadas y de Carabineros (Policía) en caso de ser necesario "podrán constituirse en cantones auxiliares, en la forma que lo determine la Dirección General de Reclutamiento y Movilización de las Fuerzas Armadas". Advierte que los ciudadanos que no se reinscriberen en el plazo dispuesto sufrirán penas establecidas para estos casos en el Código Militar, que van de multas hasta encarcelamiento.

El decreto no aclara los motivos para ordenar la reinscripción de ciudadanos que ahora tienen de 22 a 31 años de edad.

Normalmente, los chilenos deben inscribirse obligatoriamente en los registros de reclutamiento al cumplir los 18 años. Al año, una parte de los inscritos es llamada a cumplir hasta dos años de instrucción militar.

Miembros de la Asociación de Periodistas Extranjeros señalaron a Pinochet que en BOLIVIA se ha informado de compra de armamento bélico.

"Parece un exceso oratorio", respondió Pinochet. "A lo mejor alguien puede abastecer de armas a BOLIVIA, en cuanto a nosotros, somos un pueblo pacifista y nadie nos quiere vender armas", agregó.

Aparentemente se refirió a las dificultades de su gobierno para renovar el armamento militar desde que las Fuerzas Armadas asumieron el poder hace cuatro años y medio.

El diario "El Mercurio" comenta hoy la situación con BOLIVIA luego que el gobierno del General Hugo Banzer rompió relaciones con Chile por el estancamiento en las negociaciones para obtener una salida al mar.

Señala que ha sido tradicional que los diversos gobiernos bolivianos utilicen los problemas externos en la política interna.

"Sin embargo, nunca antes se había llegado a los extremos del actual mandatario, de cortar las relaciones diplomáticas y amenazar con la guerra si no se satisfacen las aspiraciones bolivianas de obtener una salida al mar", agrega.

El diario recuerda recientes palabras pronunciadas por Banzer en Santa Cruz de la Sierra, en el sentido de "si hubiera que recurrir a la guerra, habría que hacerlo...".

"Por lo demás, el camino sugerido es el peor para solucionar la mediterraneidad de BOLIVIA. Ningún gobierno que se respete -y el de Chile es uno de ellos- negociará bajo la presión de una amenaza de tal naturaleza", dice "El Mercurio".

Carter decide no autorizar producción de bomba neutrón

WASHINGTON, 4 (AP).- El Presidente Jimmy Carter ha decidido en principio no autorizar la producción de la bomba de neutrón, controvertida arma que sustituiría a unas 7.000 cargas atómicas actualmente emplazadas en Europa Occidental.

Carter comenció hoy con el Secretario de Estado, Cyrus R. Vance, y luego se dirigió a una reunión con el Ministro de Relaciones Exteriores de Alemania Occidental, Hans-Dietrich Genscher, quien llegó a esta capital horas antes para ahogar en nombre de su gobierno en favor de la producción de las armas neutrónicas.

Se tiene entendido que la decisión provisional de Carter fue transmitida a Bonn a fines de la semana pasada por el Secretario de Estado adjunto Warren Christopher. Los alemanaes occidentales contaron la visita de Genscher apresuradamente para tratar de persuadir a Carter de que modifique la decisión.

Unos funcionarios del Departamento de Estado dijeron privadamente que probablemente Carter adoptaría la decisión definitiva tras la reunión con Genscher, pero que no sería anunciada hasta varios días después.

El vocero presidencial Ed Penney dijo que hasta hoy no se había tomado decisión definitiva alguna. Preguntado si había una decisión provisional, repitió que no se ha adoptado una resolución final.

Los partidarios del arma han dicho que preferirían que Carter aplace la decisión en vez de descartar la producción de la bomba de una vez por todas.

El "New York Times" dice en su edición de hoy que según funcionarios de la administración a quienes no identifica por nombres, Carter había decidido no autorizar la producción de la bomba a pesar de que la mayoría de sus principales asesores en materia de política exterior le habían aconsejado lo contrario.

El diario dice que Carter espera que la Unión Soviética responda con un gesto semejante y se abstenga de emplazar nuevas armas nucleares.

El jefe de la minoría republicana en el Senado, Howard H. Baker, dijo que, de ser cierta, la versión representa "otra de una larga cadena de errores (de Carter) en materia de defensa nacional.

Primero descartamos el bombardero B-1 y ahora vamos a renunciar a la bomba de neutrón".

Argentina y Chile habrían llegado a acuerdo sobre Beagle

BUENOS AIRES, 4 (LATIN).- Chile y Argentina habrían llegado a un acuerdo en siete de los ocho puntos de las negociaciones preliminares que reanudan hoy aquí para la solución de sus pleitos limítrofes, afirmó el diario "Clarín".

Según el matutino, las versiones sobre una supuesta prórroga del plazo de 48 horas que resta a la Comisión Número Uno para presentar sus recomendaciones se han desvanecido, para dar lugar a un "cauto optimismo".

Disturbios estudiantiles en Ecuador

QUITO, 4 (LATIN).- Efectivos policiales y tropas antimotines dispersaron hoy aquí nuevas demostraciones estudiantiles, en el segundo día de incidentes derivados de un alza en el costo de los pasajes del transporte urbano de pasajeros.

Esta capital, de casi 900.000 habitantes, careció otra vez de autobuses, al retirar los propietarios la casi totalidad de los vehículos, al temer cometidos ataques perpetrados por airados alumnos de colegios secundarios y facultades.

En la sangrienta jornada de ayer por lo menos diez estudiantes resultaron heridos, tres de ellos de bala, durante choques con integrantes de cooperativas de transporte. Otro ciudadano fue alcanzado por un proyectil, cuando un iracundo conductor descargó una pistola contra los manifestantes.

Por su parte el agente José Chamorro se encuentra hoy internado en el hospital militar, en grave estado, luego de recibir una fuerte pedrada en la cabeza, dijeron a Latin voceros policiales.

REFUERZOS.- Tel Aviv, 4 (AP).- Camiones con soldados noruegos cruzan la frontera israelí, al sur de Líbano, cerca de la colonia israelí, Metulla. Los noruegos forman parte de una operación de transporte aéreo para fortalecer la fuerza de la ONU en la línea de tregua del Río Litani. (Radiofoto AP)

Bolivia integra sistema de intercambio

La tecnología espacial revoluciona diversas actividades en la Tierra

NUEVA YORK, 4 (AP).- El misterio y las aventuras de la tecnología espacial han sido superados por las consideraciones prácticas, a medida que los científicos transforman los informes recogidos en el universo en desarrollo para el tercer mundo en nuestro planeta.

Desde que la Unión Soviética lanzó el primer satélite artificial hace veinte años, la tecnología espacial, antes campo exclusivo de la URSS y los Estados Unidos, se ha estructurado dentro de un sistema de intercambios internacionales que brindan informes a muchas naciones acerca de sus recursos y sus posibles desastres naturales.

Brasil y BOLIVIA están integradas a este sistema y Argentina y Chile planean incorporarse a él.

"Estamos viendo en esta década los beneficios prácticos de la exploración espacial", dijo el doctor H.G.S. Murthy, que dentro de los planes directos de aplicaciones espaciales de las Naciones Unidas trata de aprovechar los informes científicos de los satélites.

"El hombre está yendo al espacio exterior para mirar hacia su propio planeta", continuó, refiriéndose a los satélites experimentales de sensitometría a largas distancias como el norteamericano Landsat.

Más de cien países compran datos al Landsat; de acuerdo con un pacto internacional, estos datos tienen que ser puestos a la disposición de cualquier país que desea comprarlos. El primer Landsat, lanzado en 1972, ha sido retirado, pero otros lanzados posteriormente siguen en operaciones.

James Zimmerman, experto de la agencia nacional de aeronáutica y del espacio, afirmó que los satélites de este tipo son "probablemente los que tienen más consecuencias para los países en desarrollo".

Aparte que descubren recursos hasta entonces ignorados, Landsat puede registrar cambios en los rendimientos de las cosechas o detectar erosión en los terrenos, ya que pasa por encima del mismo lugar, a la misma hora, cada 18

(Pasa a la página 8)

Banzer debería retractarse, sostiene un diario chileno

SANTIAGO, CHILE, 4 (LATIN).- El diario El Mercurio dijo hoy que ante recientes informaciones cablegráficas según las cuales el presidente boliviano Hugo Banzer estaría dispuesto a recurrir a la guerra para lograr una salida al mar, "lo menos que cabe esperar es un formal desmentido".

El decano de la prensa chilena señaló en un editorial, que ha sido tradicional en BOLIVIA que los diversos gobiernos que llegan al poder utilicen los problemas externos de la política interna.

"Sin embargo, nunca se había llegado a los extremos del actual mandatario de cortar las relaciones diplomáticas y amenazar con la guerra si no se satisfacen las aspiraciones bolivianas de obtener una salida al mar", expresó.

El diario manifestó que la decisión de Banzer de romper relaciones diplomáticas con Chile fue un acto espectacular para contrarrestar los ataques de grupos opositores bolivianos que lo culpan de lo que "ellos han llamado el fracaso de las negociaciones con Chile para obtener una salida al mar".

Agregó El Mercurio que dichas negociaciones no han fracasado, sino que por el contrario, seguían su curso... "como lo demuestra el envío a Santiago el 10 de marzo, de un agente confidencial, miembro del gobierno, para proponer una "solución de medio camino" al problema de la mediterraneidad boliviana, mientras se llegaba a una solución definitiva".

(Pasa a la página 8)

Comienzan obras de infraestructura para instalar complejo automotriz

COCHABAMBA, 4 (PRESENCIA).- Equipos de técnicos y obreros de la Corporación de Desarrollo y de la Corporación de las Fuerzas Armadas para el Desarrollo Nacional comenzaron los primeros trabajos de infraestructura para el establecimiento del complejo automotriz en el parque industrial de Santiváñez, según informó el presidente de ese ente de desarrollo, My. Jorge Escobar Sánchez.

Se trata de la construcción preliminar de las instalaciones básicas que servirán para ejecutar el ensamblaje de los primeros vehículos que se produciran en el próximo mes de julio, en cumplimiento de la tercera instrucción presidencial.

TERRENOS

Para facilitar esos trabajos, el ente de desarrollo adquirió los terrenos necesarios en una extensión de 300 hectáreas, destinándose cien para el programa automotriz, ochenta para la fábrica de explosivos, cuarenta para forja y fúndición, de acuerdo a un cronograma de trabajo fijado para el efecto.

Por el momento, se utilizan tres hectáreas para cubrir los requerimientos mínimos para la instalación de la indicada ensambladura.

Por otro lado, se asegura que el sistema de comunicaciones por micro-ondas estará terminado para el próximo mes de junio; mientras tanto, se cumplen las transmisiones por radio en la forma establecida por los técnicos.

Se indicó que el moderno sistema se realiza en coordinación con ENTEL y el Servicio Municipal de Teléfonos Automáticos.

Se espera firmar el convenio con la empresa mixta Connal-Atkins, en breve, ya que es la firma que cuenta con el mayor puntaje a criterio de la junta de selección. Estos estudios técnicos están destinados a conocer la factibilidad económico-financiera y el diseño final del parque industrial, que se encuentra localizado en la población de Santiváñez.

El My. Escóbar dijo que además están concluidos los trabajos de infraestructura caminera, especialmente en lo que se refiere a la construcción de la ruta de Angostura a Santiváñez y otras vías de acceso.

Piden que YPFB venda gas en Puerto Suárez

Los pobladores de la localidad fronteriza de Puerto Suárez han manifestado su protesta por el elevado costo que deben pagar por la garrafa de gas para el consumo domiciliario en efecto, el costo de este combustible en esa localidad es de 120 pesos bolivianos.

Con el fin de superar esa difícil situación, que eleva considerablemente el costo de vida, la institución Los Amigos del Pueblo han dirigido una nota al Ministro de Energía e Hidrocarburos, solicitando que esa secretaría de estado disponga la distribución de este producto para uso doméstico.

Los vecinos manifiestan en su solicitud que es extraño que cada día pasen grandes depósitos de gas boliviano al Brasil, por la localidad de Campo Grande, y que luego regresen en garrafas al precio antes señalado.

Por otra parte, hacen notar que la garrafa de gas producido por YPFB, en la ciudad de Santa Cruz, es vendida al público al precio de 15 pesos bolivianos.

Sugieren como una solución a su problema que YPFB disponga de ese producto para la venta al público en la estación de venta de Puerto Suarez. Donde actualmente se distribuyen gasolina, kerosene y otros.

Manifiestan Los Amigos del Pueblo, presididos por Alberto Trigo Arce, que de esta manera se pondrá fin al problema que constituye un atentado contra la modesta economía de los pobladores de esa alejada población en la frontera con el Brasil.

Juventud boliviana demanda apoyo a la causa marítima

ORURO, 4 (PRESENCIA).- Con una apelación a la solidaridad mundial con la causa marítima de Bolivia, finalizó el Seminario Nacional para Dirigentes Estudiantiles, que se desarrolló por dos días, en esta ciudad, con el patrocinio de la Dirección Departamental de Juventudes.

En la clausura del seminario, efectuada la noche del sábado, se hicieron conocer los resultados obtenidos, recalcándose los referentes al papel que desempeña y debe desempeñar la juventud en la sociedad actual, con carácter nacional También se indicó el impulso que se dará a las actividades juveniles, para lo que se planifica la construcción de Casas de la Juventud, en todos los distritos de Bolivia.

En relación a la reivindicación marítima del país, el Seminario expresó: "La juventud boliviana pide a las naciones del mundo y particularmente a los países latinoamericanos, que se solidaricen con la causa marítima de Bolivia".

En la clausura, el Director Departamental, de Juventudes, Armando Jáuregui Miranda, expresó que el Seminario efectuado en Oruro será de experiencia para otros similares que se efectuarán en el país. Reiteró que los estudiantes fueron orientados sobre el permanente apoyo que recibirán para afrontar sus problemas, de parte de la Dirección Nacional de Juventudes.

Gonzalo Torrico Flores, Director Nacional de Juventudes, señaló que el principal objetivo del seminario fue reunir a los estudiantes bolivianos para que analicen sus problemas educacionales y busquen soluciones.

También expresó que la demanda de solidaridad formulada por los jóvenes estudiantes a los países del mundo, para apoyar la causa marítima es una identificación con la política sostenida por el gobierno del general Banzer en este aspecto.

Aumenta consumo azúcar en el país

SANTA CRUZ 4 (PRESENCIA).- El consumo interno de azúcar en el país se incrementará sensiblemente durante la presente gestión de acuerdo a estimaciones realizadas por la Comisión Nacional de Estudio de la Caña y el Azúcar (CNECA) que en días pasados realizó reuniones minipleanarias, para tratar temas relacionados con la problemática de esta actividad agroindustrial Se supo que la demanda interna para el año comercial de 1978 ascenderá a los 3,840.000 quintales registrando un alza del 40 por ciento con relación a la del año pasado.

De acuerdo a los datos oficiales suministrados por el Ministerio de Industria y Comercio, el consumo para 1977 fue fijado en 3 millones 200 mil quintales y solamente se llegó a 2 millones 400 mil quintales por lo que se realizará una reliquidación de los precios de la materia prima, en favor de los agricultores cañeros. Por otra parte, se informó que el cupo de exportación sufrirá una merma cumpliendo disposiciones organismos que regula fluctuaciones de los precios consideración a los precios que se pagan mercado internacional. tenía un cupo de exporta 90 quintales habiendo minuido este año a 70 REUNION EN LA PAZ

La Federación de de Santa Cruz sostuvo importante reunión en la trataron aspectos relac con los planteamient formularán en la p reunión plenaria de CNE tendrá lugar en La Paz 12 y 14 de este mes.

En esa oportunidad jara también la fecha iniciación de la zafra, p la materia y los cu molienda. En las minip realizadas en esta ciudad llegó a ningún acuerdo aspectos y las CNECA aceptó realizar e Cruz la reunión plenar tendrá lugar en La Paz

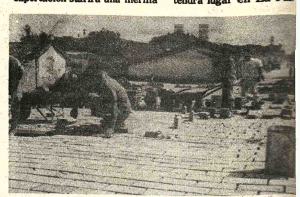

HILANDERIA.- En el parque industrial de Santa Cruz, se han iniciado en forma acelerada los trabajos para la instalación de la hilandería de la Corporación de Desarrollo. La composición muestra dos aspectos del lugar donde se levantará esta industria (Foto PRESENCIA-SANTA CRUZ).

DESPERFECTOS. Como consecu cia de las lluvias, varias calles de Trinid sufrieron serios desperfectos. En la fot reparación del enladrillado en las entra al Puente de Pompeya, a cargo de DEBENI.

Preocupa a pueblos del sur incumplimiento de promesas

POTOSI, 4 (PRESENCIA).- Existe preocupación en el Bloque Cívico del Sur porque el gobierno, no ha dado cumplimiento a sus compromisos con Tarija Chuquisaca, y Potosí, conforme especifica un Acta de Entendimiento firmada en fecha 15 de febrero pasado.

Dicha Acta de Entendimiento, firmada entre representantes cívicos del sur y el Ministerio del Interior, supuestamente el estado de emergencia decretado en la región.

En un comunicado dado a conocer en días pasados, el Coordinador del Bloque Cívico del Sur sostiene que "se ha podido establecer que reina una justificada preocupación por la falta de una activa ejecutoria de los compromisos del Supremo Gobierno, establecidos en el Acta de Entendimiento suscrita el 15 de febrero del año en curso".

Más adelante, el documento entregado a los medios informativos señala: "el Bloque Cívico del Sur, de continuar este virtual congelamiento de las gestiones en la sede del gobierno, adoptará actitudes firmes y radicales, puesto que no puede permitir que a falta de dinamismo e interés de personeros gubernamentales, a quienes se les ha encomendado esta tarea, se continúen postergando los anhelos de Chuquisaca, Tarija y Potosí".

Luego, la Coordinación de los pueblos del sur indica: "por tanto y con la necesaria oportunidad se permite recordar respetuosamente a las autoridades de gobierno, el fiel y estricto cumplimiento del Acta de Entendimiento suscrita, pidiendo que su canalización se efectiva, puesto que los planteamientos de los tres distritos del sur han sido suficientemente discutidos y aceptados por el supremo gobierno a través del documento de referencia".

"Permanente política del Bloque Cívico del Sur - dice el documento - ha sido la cautela, la serenidad y ante todo el diálogo, pese a que en ocasiones haya sido desconocido como organización y afrentados sus dirigentes. Sin embargo, por experiencia propia, esta entidad que aglutina a los pueblos de Chuquisaca, Tarija y Potosí sabe que las medidas de presión son las únicas con las que cuenta para hacer escuchar su voz y no escatimará esfuerzo alguno para recurrir a ellas, en defensa de los intereses de los tres pueblos".

En, su parte final, el documento titulado "Inquietud en los pueblos del sur", añade textualmente:

De llegarse a este extremo recurso, responsabilidad absoluta corresponderá a la falta de equidad y justicia con que se manejan los intereses de los pueblos del sur, cumpliendo con la obligación de alertar a tiempo sobre las consecuencias que puedan sobrevenir, puesto que su propósito no es crear problemas al gobierno, sino exigir la fiel observancia de sus compromisos".

DUELO

El pasado primero de abril, 433 aniversario de la fundación de Potosí, el Comité Cívico Potosinista declaró duelo cívico en la bandera a media asta, como señal de protesta por la desatención del gobierno.

Los actos preparados para conmemorar el nuevo aniversario de fundación de esta ciudad fueron desluidos y no se destacó ninguna entrega de obras.

La oficina remodelada de correos fue inaugurada, pero no tuvo resonancia y el Comité Cívico calificó a dicha obra como de "remiendo" y "sibilina".

A los actos públicos programados no asistió público y existe preocupación por la desatención a este distrito.

Renta de vejez para 19 funcionarios de la CNS

SUCRE, 4 (PRESENCIA).- Un total de 19 funcionarios de la Caja de Seguridad Social, que en su mayoría venían trabajando en el Policlínico 35 de la calle Ravelo, fueron declarados en comisión para posteriormente pasar a las listas pasivas.

Según se informó en fuentes de la CNSS, estos funcionarios deberán realizar trámites para pasar al beneficio de la renta de vejez, con el goce íntal de sus haberes en algunos casos y en otros con algún porcentaje más, de acuerdo a los años de servicios.

Los ejecutivos de la Caja, a tiempo de hacer conocer esa determinación, señalaron que no es una medida a nive solamente, sino que adoptado en todo el pa renovar el pe reconociendo el trabaj lado por todos esos funci a lo largo de muchos año ese modo también reno personal con nuevos fesionales.

Según el Dr. José Valda, los 19 funcionario partir de la fecha declarados en comisió plieron con todos los re es decir edad y aportes complementario, que le derecho a percibir sus h en un cien por ciento, en casos y en otros quizás

CRUCIGRAMA

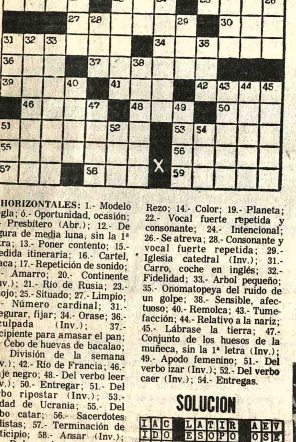

HORIZONTALES: 1.- Modelo regla; 6.- Oportunidad, ocasión; 9.- Presbítero (Abr.); 12.- De figura de media luna, sin la "i" letra; 13.- Pone contento; 15.- Medida itineraria; 16.- Cartel, placa; 17.- Repetición de sonido; 18.- Amarro; 20.- Continente (Inv.); 21.- Río de Rusia; 23.- Enojo; 25.- Situado; 27.- Limpio; 30.- Número cardinal; 31.- Asegurar, fijar; 34.- Orasse; 36.- Inculpada (Inv.); 37.- Recipiente para amasar el pan; 39.- Cebo de huevas de bacalao; 41.- División de la semana (Inv.); 42.- Río de Francia; 46.- Traje negro; 48.- Del verbo leer (Inv.); 50.- Entregar; 51.- Del verbo ripostar (Inv.); 53.- Ciudad de Ucrania; 55. Del verbo calar; 56.- Sacerdotes Budistas; 57.- Terminación de participio; 58.- Ansar (Inv.); 59.- Del verbo asar (imperativo).

VERTICALES: 1.- Inspiración; 2.- Gnis; 3.- Viajar por el aire (Inv.); 4.- Mil quinientos cincuenta, en núm. romanos; 5.- Vocal fuerte, repetida; 6.- Pone precio a algo. 7.- Nombre de consonante; 8.- Nombre de consonante; 9.- Del verbo presidir; 10.- De poco costo (Pl.); 11.- Rezo; 14.- Color; 19.- Planeta; 22.- Vocal fuerte repetida y consonante; 24.- Intencional; 26.- Se atreva; 28.- Consonante y vocal fuerte repetida; 29.- Iglesia cateral (Inv.); 31.- Carro, coche en inglés; 32.- Fidelidad; 33.- Arbol pequeño; 35.- Onomatopeya del ruido de un golpe; 38.- Sensible, afectuoso; 40.- Remolca; 43.- Tumefacción; 44.- Relativo a la nariz; 45.- Librase la tierra; 47.- Conjunto de los huesos de la muñeca, sin la 1ª letra (Inv.); 49.- Apodo femenino; 51.- Del verbo izar (Inv.); 52.- Del verbo caer (Inv.); 54.- Entregas.

SOLUCION

I	A	C	L	A	T	I	R	A	Z	V
I	D	O	E	S	O	P	O	S	E
D	O	R	O	M	E	N	A	M	A	S	O
O	T	R	O	P	A	I	S
C	A	N	O	A	C	O	N	O	C	E	R
A	R	E	N	P	O	N	C	E	S	Y
L	L	E	H	E	R	O	E	T	E
L	E	I	E	R	A	S	O	R	A	R
I	S	L	A	G	U	A	N	O	P	A	R	I	A
O	R	A	L	S	U	M	A
P	E	N	A	L	C	A	N	A	P	E	S
E	R	E	D	A	C	C	A	A	S	T
Z	A	S	O	C	I	A	L	S	O	N

agenda

PRESENCIA Av. Mariscal Santa Cruz Edif. Esperanza CENTRAL Telf. 40460 - 41125 y 52184 GERENCIA Tel. 52172. PUBLICIDAD Tel. 52178. REDACCION: Tel. 51998 - Casilla 1451 Cajón Postal 3276.

ROL DE TURNOS DE ESTABLECIMIENTOS FARFARMACEUTICOS DEL 1º AL 8 DE ABRIL/78

ROSARIO Dra. Rosario Pereira, Av. Mariscal Santa Cruz Nº. 930, Tel. 29622. **COMERCIO**, Dr. Juan Aráoz, Calle Comercio Nº. 1492 Tel 30626 **MAYORI**, Dr. Hugo Mayori, Avenida Carrasco Nº. 1448, Tel. 53660. **FATTY**, Dra. Elizabeth Navia, Villa Fátima calle Arapata Nº. 1120; **ALEMANA**, Dr. Humbert Winners, Belisario Salinas Nº. 341, Tel. 50410; **CRISTO REY**, Dra. Aida Quintela, General Lanza Nº. 210, Tel. 57834; **SANTA VERONICA**, Dra. Edda Ríos, General Gonzales Nº. 1298 Tel. 42351; **MERIDA**, Dra. Emira de Mérida, Av. Manco Kapac y República, Tel. 20455; **BUENOS AIRES**, Dra. Ruth Sanginés, Avenida Buenos Aires, final; **VERACRUZ**, Dra. Carmen Ramírez, Avenida Antofagasta (Alto) Tel. 50107; **CALACOTO**, Dra. Teresa García, Av. Ballivian Nº. 215 (Calacoto); **ALTO OBRAJES** Dra. Mery Asturizaga, Av. del Maestro esq. Jaffre (Alto Obrajes)

FARMACIA "VIRGEN DE FATIMA" Héroes del Acre 1643 - Teléfono 52670 La Paz - Bolivia.

FLOTAS

AVAROA Alcpso de Mendoza 242 Tel. 27696 **ALIAGA** Montes 204a Tel. 26376. **ANDINO**, León de la Barra 360 Tel. 20471. **ATLAS** Alonso de Mendoza y Bozo 226 Tel. 28621 **AUTO LINEAS INGAVI** (viajes al Desaguadero) Manco Kapac 445 (frente a Vita), Tel. 28961 **BUSTILLOS** Oruro Plumacha, al lado Hotel Tel. 26894 **BOLIVIA** Alonso de Mendoza Tel. 55854 **CONDOR** Bozo esq. Montes, Tel. 25893. **CONTINENTAL** Montes 675 Tel. 29061 **COPACABANA** Montes 620 Tel. 30677 **CINTA DE PLATA** Av. Manco Kapac (prolong i. Tamayo 417), Tel 63628 **EXPRESO PANAMERICANO** Bozo 167. Tel. 20803 **EL CISNE** Bozo 169 Tel. 21321 **EL DORADO** Bozo 106 Tel. 20471. Montes Tel. 40375 **EL CHAPACO** Chuquisaca 536 Tel. 40258. **FLOTAS UNIDAS 15 DE ABRIL** Calle Tiquina 131 Tel. 28911 **IMPERIAL** Pando 159 Tel. 57328 **KOLLASUYO** Bozo 108 Tel. 54612 **KORILAZO** Montes 700. Tel. 23310 **LA VELOZ DEL SUD** Tiquina esq. Figueroa 739 Tel. 23146 **MANCO KAPAC** Tumusla 530 (Hotel Tumusla) Tel. 50033 **MONTAÑA DE PLATA** Manco Kapac **ORIENTE** Alonso de Mendoza esq. América 278 Tel. 27551 **SAMA** Plaza Riosinho 98 Tel. 24447 **SAN JORGE** Manco Kapaz 450 (a 1/2 cuadra Vita) Tel. 61324 **TRANSPORTE DE CARGA A LARGA DISTANCIA** Plaza Alexander 190 Tel. 27775. **TRANS RIVEROS** Tel. 40473 Montes 690 **TRANSPORTE PESADO** Montes 511 Tel. 25083 **TRANS SERVICE LTDA.** Alto de la Alianza 630 (Casilla 3929), Tel. 43154 **UNIVERSO** Montes 638 Tel. 42831 **URUS** Bozo 104 Tel. 50703 **VICTORIA** Calle E. Calderón 563 (Gran Poder) **YUNGUEÑA** Calle Viacha esq. Av. América 497 Tel. 43001.

BOMBEROS 119 - ASISTENCIA PUBLICA 118-2211 - RADIO PATRULLA 110 - TRANSITO 26148 SAMAPA 26628 - 26540 - ENERGIA 54357 - TELEFONOS (RECLAMOS) 183 - INFORMACIONES 184 SEÑORITA HORA 117 LARGA DISTANCIA EXTERIOR 55907-09 INTERIOR 20402-03 HOSPITAL DE CLINICAS CENTRAL 22821-23872 - AASANA 59333-59310. RETEN DE EMERGENCIA DEPENDIENTE DE LA MUNICIPALIDAD 26643 y 66193.

EMPRESAS AEREAS

LLOYD AEREO BOLIVIANO: Tels. 54649-53132-55769-51155-51163-59053 - LUFTHANSA Tels. 20383-25780-50499-50609- AEROPUERTO Tel. 59151, AEROLINEAS ARGENTINAS Tel. 50792, AVIANCA Tels. 57596, 50608, AIR FRANCE Tel. 51740, LAN Tel. 25536-57750 KLM Tel. 42965 SWISSAIR Tel. 28924 PANAM Tels 54117-41863, BOA Tel. 26387 VARIG Tel. 21450 ECUATORIANA Tel. 54472, IBERIA Tels. 20270-24373, ALITALIA Tel. 23498 B.O.A.C. Tel. 55541 CANADIAN PACIFIC Tel. 55341 SOUTH AFRICAN AIRLINES Tel. 55541 BRITISH CALEDONIAN Tel. 55541 TAM Tel. 25542 AEROPUERTO 59125, BRANIFF INTERNATIONAL: VENTAS INFORMES Tels. 21100-21105 AEROPUERTO Tel. 59303 CARGA Tels. 59555-59012 LAN Chile Tel. 25536-57750.

FERROCARRILES

ESTACION CENTRAL Tels. 52510-53510.

ASOCIACION DE LECHEROS. La Asociación de Productores de Leche de Santa Cruz renovó su directorio, y la posesión tuvo lugar en la granja "Santa Clara". Abajo, expresa su saludo el presidente de los ganaderos, Benjamín Rojo. (Foto NIRKA para PRESENCIA).

Nuevo jefe de la Renta en Tarija

TARIJA, 4 (PRESENCIA).- En una ceremonia especial, Carlos Pórcel asumió el cargo de Administrador Distrital de la Renta, en reemplazo de Gerardo Reese Villegas.

Reese Villegas, que ejerció esa función por dieciseis meses consecutivos, convocó a los periodistas locales para brindar un breve informe de labores sobre el tiempo que estuvo a cargo de esa repartición. Puso especial énfasis en que había logrado dar una buena imagen al despacho que se le confió, basada en la honradez y el trabajo eficiente.

ADUANA AGROPECUARIA DEPARTAMENTAL DE LA PAZ CONVOCATORIA

A PROPUESTAS PARA LA ADQUISICION DE UN INMUEBLE URBANO (CASA O DEPARTAMENTO).

Con arreglo al Decreto Ley Nº. 15223 de ADQUISICIONES DEL SECTOR PUBLICO, de fecha 30 de diciembre de 1977, la ADUANA AGROPECUARIA DEPARTAMENTAL DE LA PAZ, a nivel de instituciones semiautárquicas descentralizadas, CONVOCA a PROPUESTAS a las personas naturales o jurídicas propietarios de inmuebles urbanos en esta ciudad de La Paz, o en construcciones modernas, departamentos horizontales, adecuados para instalar oficinas públicas funcionales, de acuerdo a las siguientes condiciones:

1. Inmueble:
   Superficie mínima habitable 260 m2
   Ubicación: Zona Central de la ciudad La Paz
   Entrega inmediata en perfectas condiciones de habitalidad.

Las propuestas deberán presentarse hasta el dia 20 de abril de 1978, horas 17 p.m., acompañando todos los documentos indicados en el Art. 34 del D.L. antes citado.

El Pliego de Especificaciones Administrativas y Técnicas, los interesados recabarán de la Secretaria General de esta institución estatal, ubicada en la Prefectura del Departamento, 2º piso (calle Comercio Nº. 1200).

La Paz, 3 de abril de 1978

Luis Franz Ochoa Méndoza
DIRECTOR EJECUTIVO

Guia Profesional

Médicos

CONSULTORIO CARDIOPULMONAR
Dr. Roberto Lavadenz
CARDIOLOGO
Enfermedades del Corazón - Electrocardiogramas
Dr. Orlando Añamuro

NEUMOLOGO
Enfermedades Respiratorias - Inhaloterapia.
Edificio Libertad (Potosí G. Sanjinez) 8vo. P. Hrs. 15 a 19.

Dr. ALBERTO MARIACA
Medicina Interna. Esp. Gastroenterología. Estómago, intéstinos, apéndice, hígado, vesícula biliar, páncreas, etc. Consultorio Plaza Venezuela 3er. piso. (Edificio Sobima) Altos O.K. de horas 17 a 20. Teléfono 65178 Domicilio 23832.

DR. ALBERTO GUMIEL
Médico
- Especialización EE.UU. Venéreas, Riñones, Vejiga, Próstata, Trastornos genitales.
Consultorio: Edificio "Libertad" 1er. piso. Oficina 108, Jenaro Sanjinés 423, Teléfonos 40263 - 26921. Hrs. 17.30 - 20.00.

DR. TEODORO ARACENA
Médico Oculista
Especializado en España y Suiza. Edificio Alborada. Cuarto Piso Oficina 405 Juan de La Riva esquina Loayza Horario 11-12.30 y 15.30-19.00 Teléfonos 50423-83910

DR. WALTER DELGADILLO ALVARADO
OIDO, NARIZ, GARGANTA
Especialización Universidad de CHILE. Moderno equipo Electrocoagulación. Cirugia funcional y estética de nariz, sinusitis. Consultorio: Edificio INGAVI 6to. Piso. Ingavi esq. Pichincha entrada por Ingavi. Horario de 17 a 20 (5 a 8). Teléfonos: Consulta 65305 URGENCIAS 60386

Dr. ALFREDO RAMIREZ TORRICO
Cirujano Urólogo
Especialización Universidad de Chile, Cirugia y enfermedades de riñones, vejiga, próstata, genitales. infertilidad , venéreas. etc. Avenida Camacho 1377. Teléfonos 57219-64817. Consultas horas 14-19 sábado 10-12.

Dra. RUTH MALDONADO BALLON
Ginecología - Obstetricia
Prenatal, Parto psicoprofiláctico, Esterilidad. Flujos vaginales anormales, Hemorragias, Tumores mamarios. Prevención del Cáncer uterino, Cirugia especializada. Orientación Sexual de la pareja Trastornos de la menopausia climaterio. CONSULTORIO: Mariscal Santa Cruz 1322 TARDES: 13.30 - 19.30 Reservar hora: Teléfono 50040

FERTILIDAD MATRIMONIAL
Endocrinología Ginecológica
Dr. RENE FLORES RODRIGUEZ
GINECOLOGO
Estudio y tratamiento de la esterilidad e infertilidad matrimoniales. Consultorio: Cap. Ravelo 2070 - Edificio "Venezuela" Teléfono 58075. Correspondencia: Casilla 1170

Dra. SONIA OCAMPO PEÑARANDA
Ginecología Obstetricia
Trastornos ginecológicos de adolescencia y menopausia. Esterilidad prevención cáncer útero - mamario, prenatal partos, planificación familiar. Consultorio Ayacucho 208 Primer piso 15-19 teléfonos 20062-25459

CLINICA RECTAL
Dr. CESAR ARELLANO R.
Diplomado en la Universidad de Chile
CIRUJANO PROCTOLOGO
Enfermedades Anorrectales -Cirugia del Intestino Grueso-Ano Recto, Hemorroides-Cáncer del Recto.
Ayacucho 230 4º. Piso 41559-20011 4 a 7.
ATENCION GRATUITA PARA PACIENTES ECONOMICAMENTE DEBILES.

Dr. LUIS BARRAGAN
Medicina Interna
Medicina Nuclear
Endocrinología.- Medicina Nuclear. Bocio y Enfermedades Tiroideas. Diabetes-Obesidad. Problemas de crecimiento. Consultorio Edificio Alameda planta baja. Lunes a viernes 15 a 20 Telf. 29483.

Dr. HUGO DEL CASTILLO MORALES
Médico-Cirujano
Otorrinolaringólogo
Atiende enfermedades de oidos, nariz, y garganta. Consultas de 2 - 5 (14 a 17). Consultorio Mercado 1335 Teléfonos 22195 y 84992.

DR. ROLANDO MERUVIA SALAZAR
Especialista Neumólogo
Estudios Europa y Norteamérica.
Catedrático de Respiratorio, México.
Enfermedades: Pulmonares, bronquiales, pleurales.
Lunes a viernes 14:30 - 17:00
Plaza Venezuela 1456 - Tercer piso
Teléfono 65178.

Clinica Central DELGADO
Ginecología - Obstetricia. Prevención del Cáncer Uterino. Tumores mamarios. Anormales vaginales. Hemorragias . Prenatal. Partos. Orientación sexual de la pareja. Murillo 1379. Teléfonos 25056 Casilla 293. Reservar hora.

DR. FABIO PRADO BARRIENTOS
Enfermedades de la Piel
Hospital de Buenos Aires-San Pablo-Santiago de Chile. Eczemas - Alergias, Tiñas, Acné, Consultorio Edificio Castilla 2º Piso, oficina 201 (Loayza 250). Teléfono 56641, Hrs. 14 adelante.

Dr. GUILLERMO SUAREZ TEJADA
Urólogo
Cirugia y enfermedades de riñones, vejiga, próstata, genitales, venéreas, etc. trastornos uro-genitales de la infancia. Consultorio Mercado 996 . Esq. Yanacocha ler. Piso. Horas 18 a 20 p.m. Telf. 64832.

Abogados

DR. FEDERICO E. SALCES PAZ
Estudio Económico - Jurídico
ASESORIAS: Económicas, Financieras, Administrativas, Contables y Juridicas TRAMITES: Tributarios, Coactivos, Administrativas, Seguridad Social, Vivienda, Civiles y Comerciales. ESTUDIOS y PROYECTOS: Agropecuarios, Comerciales, Industriales y Actuariales. ESCRITURAS Y TRAMITES: Compra Venta, Inmuebles Vehiculos, organización y Constitución Sociedades, Auditorías. Trámites Bancarios y Financieros, Cobranzas, Trámites de Notas de Cargo, Aduaneras y Renta Interna. Calle COMERCIO 863 (Pasaje Kuljis) ler piso Of. 114 Casilla 1092 Teléfono 50913.

Rechtsanwaltspraxis
Dr. EVERT MENDOZA CORDOVA
Investitionengesetz. Bankwesen . Handels-und. Gesellschaftsrecht. Steuerrecht. Zollagelegenheiten. Internationales. Privatrech. Zivirecht und Strafrecht. Korrespondenten in der BRD und in Argentinien. Yanacocha 300 Of. 502. Telf. 26983.

PRESENCIA

Director: Huáscar Cajías K.
Co-Director Gerente: Armando Mariaca V.
Jefe de Redacción: Mario Maldonado V.

Democracia y ayuda internacional

A raíz de la reunión preliminar del Grupo Consultivo del Banco Mundial, altos funcionarios de Estados Unidos, Alemania Federal, Inglaterra y Venezuela, que asisten a la misma, declararon que sus países están dispuestos a volcar ayudas sustanciales a Bolivia en cuanto se produzca su ingreso al campo democrático.

Es natural - y todos lo reconocemos - que la existencia de un régimen democrático inspire confianza, estimula el crédito y permite el afianzamiento de la ayuda internacional porque las naciones, justificadamente, se otorgan recíprocas consideraciones cuando se negocia en libertad de opinión y de acción.

Los pueblos prefieren, siempre, el sistema democrático - a pesar de sus debilidades o errores - a los sistemas de facto. La norma constitucional y las leyes son la mejor garantía para respetar los derechos humanos y para lograr la felicidad de las sociedades, a través de un desarrollo armónico.

Creemos que la democratización - proceso en el cual estamos ahora empeñados - refleja el criterio mayoritario del país y es el único medio para preservar la paz y el progreso. A ello se debe, pues, en buena parte, que la ayuda internacional, el aporte de capitales y la tecnología afluyan a nuestro país que, felizmente está dando sanas muestras de su empeño por constitucionalizar la Nación.

Esa ayuda o flujo del crédito exterior para contribuir a nuestro desarrollo, debe complementarse con otros medios para promover nuestro progreso. Estados Unidos, por ejemplo, tiene que demostrarnos su rectitud y su política de verdadera cooperación, respetando el derecho que tenemos para exigir que no se altere artificialmente el precio de nuestras materias primas - concretamente en el caso del estaño y del petróleo - porque ello ocasiona grandes daños económicos a nuestro país. Necesitamos, además, que la democracia del Norte nos apoye decididamente en nuestra reintegración marítima, no sólo prestándonos su apoyo moral, sino suscitando un movimiento continental para buscar solución clara, justa y equitativa al litigio del Pacífico Sur que abarca a tres naciones y amenaza a la paz del continente.

Otra manera real, positiva de contribuir al entendimiento entre las naciones democráticas del continente, consistiría en estudiar, evaluar y comprender debidamente las distintas características sociales y económicas que regulan su respectivo acontecer nacional. No se puede medir con un mismo rasero a todas, si cada una de ellas constituye un mundo aparte, bien diferenciado, que reclama soluciones distintas por su diverso ritmo de desarrollo y por las condiciones específicas de su vida comunitaria.

No sólo con créditos se ayuda a desarrollar y consolidar la democracia. Y, si se otorgan esos créditos o ayudas de otro tipo, se deben reexaminar sus condiciones que, como hasta ahora, sólo significan, en el fondo, hipotecas de las cuales resulta difícil salir por los bajos precios de nuestras materias primas que, justamente, los países desarrollados se encargan de fijarlos con la contrapartida de que los productos o tecnología que nos venden tengan precios exorbitantes. Por ello, creemos pues, que los países desarrollados, incluso por su propio beneficio, deben variar sus políticas hacia los países subdesarrollados.

No hay que perder de vista el hecho de que también la política internacional, la interdependencia económica, el equilibrio entre precios y materias primas, la justicia social, los fenómenos de vivienda, vías de comunicación, salud e intercambio cultural, juegan roles de importancia en la gran política de acercamiento democrático.

Queremos creer que así también se lo entienden en Norteamérica y en Europa, donde las naciones del mundo libre comprenden que es urgente disminuir los enormes desniveles de vida y desarrollo entre los grandes países industriales y los de menor desarrollo relativo. Democracia es también necesidad compartida, solidaridad humana, cooperación social y económica, así como entendimiento político dentro del equilibrio continental.

Creemos que está en buen camino el retorno al régimen constitucional y confiamos en que la ayuda internacional se manifieste por todos los medios para defender la libertad e impulsar el desarrollo moral y material de nuestro pueblo.

Cartas a PRESENCIA

Acerca de un editorial sobre tarifas de energía eléctrica

Señor Director,

En su edición del domingo 2 de abril se publica un artículo titulado "Tarifas de Energía Eléctrica", en el que se hace algunos comentarios que —según nos parece— merecen aclaración.

Dice el artículo que hace poco se anunció una elevación del 10% en las tarifas. Este no es el caso pues lo que se creó fué una tasa del 10% sobre el monto de las facturas por energía eléctrica de COBEE - BPCo. con destino a la interconexión de los sistemas Central y Norte, a cargo de la Empresa Nacional de Electricidad. La Compañía Boliviana de Energía Eléctrica S.A. - Bolivian Power Company Ltd. actuaba en este caso simplemente como agente de retención.

Dice también el artículo que el problema que se pensó solucionado, fue remplazado por otro: la duplicación y hasta triplicación de los montos cobrados por esta compañía y que en demasiados casos —según el público— hubo errores en la lectura de medidores. La verdad, señor Director, es que el monto de una factura de luz es siempre variable pues depende de muchos factores como ser el período de lectura, temperatura ambiente, usos y costumbres del usuario, etc.

En cuanto a los errores, ha sido comprobado que estos alcanzan el 3.84% de las lecturas de medidores, porcentaje que se considera bajo.

Por otra parte se dice que la elevación de tarifas, arbitraria en este caso, ocasiona serios trastornos en el presupuesto de la canasta familiar.

No dudamos que la elevación de precios de cualquier artículo ocasiona trastornos en el presupuesto familiar. La elevación de las tarifas eléctricas, sin embargo, nunca es arbitraria. Es el resultado de estudios cuidadosos y se ajusta a las disposiciones vigentes sobre la materia.

Obedecen siempre a la elevación de los costos que entran en la composición de la tarifa. Contempla además una utilidad para las Compañías de Energía Eléctrica, regulada por la ley, y que es absolutamente indispensable para financiar las obras de expansión de los sistemas eléctricos. Si las tarifas no tienen un nivel adecuado, tal como la ley lo prevé, el servicio eléctrico tampoco puede ser adecuado ni podrá desarrollarse.

Con este motivo, nos es grato, Señor Director, saludarlo muy atentamente

COMPAÑIA BOLIVIANA DE ENERGIA ELECTRICA S.A.
BOLIVIAN POWER COMPANY LIMITED
Carlos R. Mier, Gerente General.

Política económica independiente ¿mito o realidad?

Por OSCAR VEGA LOPEZ

En general, los tipos de políticas aplicadas en América Latina son "políticas de gobierno". No tienen el necesario ingrediente de diálogo que los convierta en "políticas del país". Lo anterior explica que las políticas cambien con los gobiernos y a veces con distintos ministros del mismo gobierno.

A. Monti

Antes que nada conviene recordar que la "mitología de las tasas de crecimiento" se encuentran en el "paraíso" porque dan una visión demasiado parcial y además distorsionadora de las realidades económico-sociales de un país. En tal sentido, ponerse a discernir o comparar tasas de crecimiento sin determinar "de hacer entre qué contenido" y los "beneficiarios", estaríamos con la primera verdad a medias que estamos acostumbrados a leer y escuchar.

De otra parte, al igual que con el análisis de otros índices, la evaluación en base al crecimiento global de PIB será válida en la medida en que tome en cuenta períodos largos y, fundamentalmente, establezca las condiciones político-económicas prevalecientes, programas propugnados y sus realizaciones; o sea, es necesario evaluar su "contenido" ex-ante y "ex-post".

Hay un aspecto de carácter indicativo y que dificulta realizar investigaciones, más consistentes, se relaciona con la inestabilidad de las previsiones y estimativos. ¿Será que es normal inflar las expectativas y de tal forma crear optimismo con el consuelo de que después de unos años nadie se acordará de tales proyecciones". Una ilustración fehaciente es el manejo de la tasa de crecimiento del PIB por órganos gubernamentales.

1. El mito de la tasa de crecimiento global del PIB.

	Plan Quinquenal	Ministerio Planificación	Otras fuentes
1971	3.80	4.97	4.97
1972	5.10	5.97	5.55
1973	6.90	6.13	6.65
1974	6.70	6.13	5.77
1975	6.80	5.59 p/	5.63
1976	7.00	6.47 p/	5.94
1977	7.50	5.08 p/	0.00 nd/
1978	8.00	6.00 e/	5.00 (*)

p/ preliminar
e/ estimado
(*) Declaración por prensa a tiempo de difundir el Presupuesto de 1978
nd. sin datos

La dinámica de las aspiraciones individuales y colectivas es un factor protagónico en economías subdesarrolladas y dependientes como la nuestra. El efecto demostración hace que un núcleo cada vez mayor de la población procure por incorporarse dentro de formas de vida denominadas "civilizadas" y, por supuesto, compatibles con la evolución tecnológica de las últimas décadas. Dicha incorporación al no efectivizarse para todos ha dado origen a la existencia, como lo expresó el Prof. Myrdal, de una "humanidad sumergida".

VERDAD RELATIVA DE ALGUNOS INDICADORES

La evolución de la economía nacional de los últimos años ha sido catalogada como "auspiciosa", "buena", "representativa" de lo que se pueden lograr con políticas que visan altas tasas de crecimiento, estabilidad de precios y niveles elevados de reservas monetarias internacionales.

A continuación presentamos un somero análisis sobre hasta qué punto dichas afirmaciones, al ser generales o si se quiere globales, encubren, a veces, su verdadero alcance y significado.

2. ¿Existe en verdad "estabilidad de precios"?

Las fluctuaciones de los precios, p.e., en 1973 y 1977, son un claro reflejo de las políticas utilizadas. Las políticas ejecutadas tendieron a reducir los niveles cada vez crecientes del déficit fiscal mediante principios de "austeridad", y cortes, reducción de presiones salariales aún reconociendo que la devaluación de 1972 y otros factores afectaron seriamente el poder adquisitivo de los trabajadores, y la "orgánica" manipulación de programas que se mencionó como "integrados en un programa financiero nacional: monetario -fiscal".

Sobre el comportamiento del índice de precios en el país, fue comentado por CEPAL en su Estudio Económico de América Latina - 1975 de la siguiente manera: "si se compara la liquidez de 1975 y 1976 con la **evolución de los precios de esos mismos años**, surge una asincronía que no es fácil de explicar".

Expresamos en un artículo anterior que el aumento del crédito interno, ni el déficit del sector público, ni el incremento de sueldos y salarios son inflacionarios por sí mismos. De todas maneras sería recomendable que las decisiones futuras sean inspiradas en la "convergencia de actitudes" por parte de gobierno, trabajadores y empresarios para evitar la "dinámica racional" de los precios.

En otras palabras, debe tomarse conciencia de que los problemas globales del país no son de precios ni de salarios en forma intrínseca, sino aquellos que determinan en definitiva los movimientos de esos precios y salarios. Una de esta concepción será importante establecer la forma en que determinada estructura de precios y tasas de ingresos entre los sectores, particularmente de empresarios y trabajadores. De todas maneras, no podemos ni engañarnos de que exista "estabilidad per-se" puesto que dentro de lo que hace a la "dinámica" existe la alza de precios puede ser inevitable y hasta, posiblemente necesaria.

3. ¿Qué significa tener elevadas reservas monetarias?.

La solidez externa, en forma reiterada, se la vincula directamente con el nivel alto al que habrían llegado nuestras reservas monetarias internacionales. Asimismo, se indica que tal resultado reflejaría la solidez de la economía, una "imagen" externa favorable que "hacían empresas extranjer interesadas en realizar inversiones directas para dejar de lado los créditos que tanto criticaron".

¿De donde provienen las reservas y qué efecto tiene sobre la economía el que ellas aumenten y disminuyan?. ¿Cuál debe ser el nivel de reservas adecuado? ¿Cuál ha de ser el crecimiento de la oferta monetaria, compatible con un crecimiento de la demanda monetaria, que haga innecesarias correcciones o ajustes por la vía de las reservas o por la vía de la tasa de cambio?. ¿Hasta qué punto es deseable que el nivel de la acumulación de reservas y, simultáneamente, tratar de contener o neutralizar su efecto expansionista mediante políticas monetarias contraccionistas?.

Según las estadísticas disponibles no podría deducir que el nivel de nuestras reservas no es un resultado de que las exportaciones hubiesen superado a las importaciones durmas bien, consecuencia de un mayor endeudamiento externo y, por tanto, una mayor dependencia. Es de conocimiento público que las reservas aumentan o disminuyen por los resultados de la cuenta corriente, cuenta de capital de la balanza de pagos y, también por la oferta y demanda monetaria.

Sabemos que la incidencia o efectos del "crédito externo" son diferentes en el corto y largo plazo. En el primero depende de las condiciones generales de la economía en el momento de ser desembolsados y, en segundo, de la naturaleza de las importaciones asociadas con el crédito externo" afecta las reservas internacionales y, a través de éstas, la base monetaria, el crédito de carácter comercial proporcionado a los sectores público o privado, bien sea por intermedio de los bancos u otorgado por proveedores del exterior, tiene implicaciones similares a las anotadas y, por ello, deben ser analizados dentro del conjunto de la problemática del endeudamiento externo del país.

TIENE IMPORTANCIA LA PREGUNTA: Desarrollo para qué?

Es cada día mayor el número de voces que exteriorizan esta pregunta y es así que algún investigador hizo notar que todos los países subdesarrollados se nota "fatiga por el desarrollo" en tanto que en los países industrializados surge la "fatiga por la abundancia". A continuación se tocan algunos aspectos relacionados con la pregunta.

La disparidad de ingresos per-cápita entre países ricos y pobres ha venido acentuándose en el último cuarto de siglo, pudiendo anticiparse la profecía que esta brecha se irá haciendo cada vez mayor no importando cuan intenso sea el esfuerzo que se despliegue en el marco de políticas "desarrollistas" o "seguidistas". Debemos llegar a convencernos de lo infundado en cuanto a que tal diferencia se la pueda reducir y que por tal razón deben seguir formulando planteos a nivel global en función de los niveles de vida y pautas de consumo de los países ricos.

Parece más cierto que los países pobres, como Bolivia, no tienen otra alternativa que realizar un esfuerzo hacia lo adentro adoptando normas de vida distinta y establecer pautas de consumo que estén más en consonancia con su propia pobreza. Significa, como dijimos en anterior artículo, propugnar un "estilo" o "estrategia" que proporcionen nuevos valores humanos y, de tal forma, iniciar el proceso que explicite las necesidades de lo que denominamos "Circuito Interno".

Las políticas utilizadas en el país, con raras excepciones, se basan en el concepto de que la pobreza será eliminada mediante la concreción de altas tasas de crecimiento y que beneficios "a la larga" llegarían a toda la población, o sea, la distribución equitativa del ingreso se atenderá después. La experiencia nos confirma un principio básico: no puede existir divorcio entre políticas de producción y de distribución, por el contrario, éstas deben cimentarse en el espacio y la organización del proceso productivo nacional.

A continuación se presentan unos lineamientos generales de lo que podría ser una política Económica independiente o, en otros términos, el "hacia" que el país debería proyectar.

a) Lo básico que debe enfrentarse es el COMO iniciar un ataque selectivo a las peores formas de pobreza existentes en el país. En otras palabras, en lugar de ilusionarnos con "tasas elevadas de crecimiento" del PIB, empezar a preocuparnos de su contenido.

b) Deben definirse patrones mínimos de consumo a ser alcanzados en el plazo prudencial y que beneficie a la población que se encuentre atravesando por situaciones de extrema pobreza. Deberá tenerse muy en cuenta que la canasta familiar mínima que se plantea debe ser proporcionada en bienes y servicios reales y no en términos monetarios.

c) Necesidad de definir un programa integrador y simultáneo entre las formas de producción y mejor distribución, de tal manera que se compatibilicen la satisfacción de los requerimientos mínimos de

(Pasa a la página 5)

España

Las tendencias "autonomistas"

Por TITO DRAGO
Especial de Inter Press Service

MADRID, ABRIL (IPS).- Durante la celebración del "Día de la Patria Vasca" en las provincias vascongadas, no provocaron tanta polémica las pancartas pidiendo "independencia" sostenidas por grupos de jóvenes adictos a la organización separatista ETA, como las que reclamando "autodeterminación" levantaron partidos españolistas como el socialista obrero, o moderados como el nacionalista vasco.

Nicolás Redondo, líder del sindicato socialista Unión General de Trabajadores y figura prominente en el PSOE, se explicó diciendo que "pedir autodeterminación no es pedir independencia", agregando que "la autodeterminación implica diversas opciones y una de ellas puede ser la exigencia de un régimen autonómico. Por ello no me molesta someter una parta carta que pedía autodeterminación".

Es posible que refiriéndose a este tema declaraciones el vespertino "Informaciones" haya editorializado diciendo que "quizá sea necesario recordar explícitas las palabras de la real Academia de la Lengua para definir el concepto de autodeterminación".

El diccionario de la magna institución define ese término diciendo que es "expresión de un derecho por el que los ciudadanos de una unidad territorial deciden acerca de su futuro estatuto político". Y podríamos agregar que en el uso actual del término, tal como lo entienden por ejemplo las Naciones Unidas, autodeterminarse puede significar "independizarse", que en buen castellano se dice también "separarse".

Y aquí llegamos al nudo de la cuestión. El actual gobierno – y más aún: el actual poder del Estado, que es algo más que el gobierno- ha declarado que está dispuesto a conceder las autonomías, quedando por discutir grados, plazos y especificaciones, pero no aceptará ningún tipo de secesión o separatismo. Claramente lo ha reiterado en estos días el Ministro de Defensa y Vicepresidente primero del gobierno, Teniente General Gutiérrez Mellado, al decir que "España es una y no vamos a dejar que la rompan".

A fines de febrero fue legalizado el partido político EIA (Euskal Iraultzarako Alderia, Partido Revolucionario Vasco), de orientación independentista y socialista, ligado en sus orígenes a la ETA. Para obtener la legalización tuvo que retirar de su estatuto aquello de fijar como objetivo la creación de un estado vasco, socialista y reunificado.

Los dirigentes de EIA cambiaron esa parte por "la disolución del aparato estatal de la burguesía en el país vasco de cara a la constitución de un Estado", que en fin de cuentas viene a decir lo mismo que se suprimió.

Hubo quienes interpretaron la actitud del gobierno de aceptar esta nueva redacción como un gesto dirigido a mostrar su voluntad democratizante. Pero difícilmente, en el plano político, se acepte el juego de palabras, o las interpretaciones semánticas forzadas, por parte de agrupaciones mayoritarias, como el PSOE a nivel de toda España y el PNV en el del país vasco.

En el tema vasco, tres posiciones claramente diferenciadas pueden observarse. Los independentistas que apoyan tronante a la ETA, que postulan separarse del estado español y constituir uno nuevo, vasco. Dentro de los independentistas están también los que quieren liberar las tres provincias vascas francesas, aunque aquí sin voz tronante, y unirse a las vascas españolas. Por lo general estas posiciones están complementadas con la reivindicación del socialismo como régimen social.

En el otro extremo del espectro están los "integristas", que no aceptan ni empezar a hablar de nada que pueda afectar a la unidad del Estado y de todas sus prerrogativas.

Una tercera posición, con muchas variaciones y matices, es la de quienes aceptan que existen peculiaridades entre las distintos pueblos de España, a algunos de los cuales definen como "nacionalidades" y que esas peculiaridades históricas, culturales, lingüísticas y en algún caso raciales, les otorgan derecho a gobernarse autónomamente. Sus diferencias se manifiestan en el grado de esas autonomías, ya que mientras unos proponen que cada región tenga su propia policía, otros dicen que no, o que reclaman determinar sobre sus impuestos y presupuestos y otros lo niegan.

La posición de los "integristas" está clara: hay un estado español y un gobierno central, y todo lo que sea transigir atenta contra la unidad de España.

Lo que no está claro, semántica de por medio, es la línea divisoria entre "independentistas", y "autonomistas". ¿En qué grado o nivel la autonomía es pasa a la independencia?. ¿puede la "autodeterminación" concluir en separación?.

Esta polémica que ha salido a luz a propósito de la interpretación semántica de determinadas palabras en función de los niveles de vida y pautas de consumo de los países ricos.

Parece más cierto que los países pobres, como Bolivia, no tienen otra alternativa que realizar un esfuerzo hacia lo adentro adoptando normas de vida distinta y establecer pautas de consumo que estén más en consonancia con su propia pobreza. Significa, como dijimos en anterior artículo, propugnar un "estilo" o "estrategia" que proporcionen nuevos valores humanos y, de tal forma, iniciar el proceso que explicite las necesidades de lo que denominamos "Circuito Interno".

Las políticas utilizadas en el país, con raras excepciones, se basan en el concepto de que la pobreza será eliminada mediante la concreción de altas tasas de crecimiento y que beneficios "a la larga" llegarían a toda la población, o sea, la distribución equitativa del ingreso se atenderá después. La experiencia nos confirma un principio básico: no puede existir divorcio entre políticas de producción y de distribución, por el contrario, éstas deben cimentarse en el espacio y la organización del proceso productivo nacional.

A continuación se presentan unos lineamientos generales de lo que podría ser una política Económica independiente o, en otros términos, el "hacia" que el país debería proyectar.

a) Lo básico que debe enfrentarse es el COMO iniciar un ataque selectivo a las peores formas de pobreza existentes en el país. En otras palabras, en lugar de ilusionarnos con "tasas elevadas de crecimiento" del PIB, empezar a preocuparnos de su contenido.

b) Deben definirse patrones mínimos de consumo a ser alcanzados en el plazo prudencial y que beneficie a la población que se encuentre atravesando por situaciones de extrema pobreza. Deberá tenerse muy en cuenta que la canasta familiar mínima que se plantea debe ser proporcionada en bienes y servicios reales y no en términos monetarios.

c) Necesidad de definir un programa integrador y simultáneo entre las formas de producción y mejor distribución, de tal manera que se compatibilicen la satisfacción de los requerimientos mínimos de

(Pasa a la página 5)

El futuro energético de los pueblos del Sur

Por MARIO GANTIER ALFARO

El futuro energético del Sur del país, no es nada halagador para los próximos años, en vista de la constante declinación en la producción de petróleo en la zona.

En la actualidad, en el Sur de la Vacación, sólo se explotan los campos petrolíferos de Monteagudo, Camatindi, Buena Vista, Caigua, Bermejo, San Alberto, y Los Monos. De estos campos, solamente los de Monteagudo y Caigua se pueden considerar importantes en el momento, porque el resto se encuentra en declinación.

Chuquisaca y Tarija perciben sus regalias en mayor proporción por la explotación de petróleo y gas de los mencionados campos de Monteagudo y Caigua y los comités de Desarrollo de esos departamentos cifran sus anhelos de progreso en esas estructuras petrolíferas, y esperan que YPFB pueda iniciar un program de nuevos descubrimientos de petróleo en el Sur del país, o en su defecto, esta entidad rectora del petróleo pueda levantar las reservas de hidrocarburos en los departamentos de Tarija y Chuquisaca, para que empresas extranjeras, puedan adjudicar se ciertas áreas consideradas importantes en vista del elevado costo que significaría para YPFB si esta entidad tomaría a su cargo estas exploraciones y consiguiente explotación. YPFB en estos últimos años, no ha logrado descubrir otros campos petrolíferos de importancia en el Sur, lo que demuestra que en proximos años ésta parte de Bolivia sufrirá mayor impacto en cuanto a crisis.

En la actualidad, se encuentra operando un gasoducto desde Piraimiri en Monteagudo y cuya terminal es la capital de la República, con este motivo, en esta ciudad se instalaron turbinas a gas por intermedio de la Empresa de Electricidad, la energía que producen estas turbinas alimentan los requerimientos de Sucre y Potosi, a esta última ciudad mediante una línea de interconexión.

Las autoridades que regulan la energía en Bolivia no pueden permanecer indiferentes, con el actual suministro de energia al Sur, mediante el gas, y ante la declinación de los campos petrolíferos de la zona deben buscar nuevas fuentes de suministro

Nuestro país, considerado uno de los mayores en Latinoamérica en la producción de gas, vende a sus vecinos cobrando precios por debajo de las cotizaciones internacionales y con grave perjuicio para el Tesoro Nacional y motivado por las circunstancias de la dependencia internacional y por la falta de visión para que los bolivianos podamos utilizar por lo menos el cincuenta por ciento de nuestra producción de gas en industrias instaladas en Bolivia.

Por este hecho, los países vecinos, aprovechan mejor nuestro gas que, luego de ser industrializado, perciben ganancias, que nosotros estamos lejos de conseguirlas.

Frente a este panorama nada promisor para la energía del Sur, el Gobierno Central, mediante sus organismos técnicos, deben llevar adelante la explotación de nuevas estructuras petrolíferas en los departamentos de Chuquisaca y Tarija y perfeccionar el proyecto de la usina hidroeléctrica de ICLA, cuyas perspectivas serían promisorias para el Sur en el futuro.

Avaroa en Lima

POR PERCY CAYO CORDOBA

Lima, el Perú entero, ha cumplido un viejo deber de gratitud. En vísperas del centenario glorioso de la acción del héroe boliviano en el Puente del Topáter, hemos asistido al develamiento del busto en que se perenniza el recuerdo de quien "obró encarnando la conciencia cívica de la nacionalidad herida", en palabras de un ilustre escritor boliviano, permanentemente preocupado por los temas de la confraternidad de su patria ("Volveremos a la Vecindad del Mundo", de Federico Nielsen Reyes).

En Avaroa, —a quien don Joaquín Ugarte y Ugarte, nuestro ximio escultor, ha sabido con singular acierto presentar en el bronce— se conjugan las mejores virtudes del pueblo hermano de Bolivia. El encarna el sacrificio sin límite de quienes supieron rendir la vida en aras de la integridad de su terruño. Muerto, resulta, con el correr de los años, inmortal en su misión de legar a sus compatriotas el mensaje sublime de la defensa territorial.

El 13 de octubre de 1838 nacia en San Pedro de Tacama, hijo de ejemplar hogar, Eduardo Avaroa. Eran los mismos años en que el gobierno chileno realizaba esfuerzos por movilizar a su pueblo en contra del más grande peligro: la unificación del Alto y Bajo Perú, que realizaba el genio sin par de don Andrés de Santa Cruz.

Debió de distinguirse desde joven, pues ya llegado a la edad madura, sus méritos le valieron varias veces a ser miembro del Concejo Municipal respectivo, no alcanzando cargo más alto, como el de Sub—Prefecto de la Provincia pues, aunque lo hizo en tiempos difíciles sólo por el suyo, quienes rindieron la vida en suelo peruano.

Por eso es tan merecido el homenaje del Perú a la gran figura histórica de Bolivia en los días de la guerra contra el imperialismo de hace un siglo. Se ha reparado una ausencia notable: el merecido tributo a un justo: Eduardo Avaroa, defensor de su patria, héroe en el que se encarna solidariamente lo mejor de la esperanza de un pueblo: quien está dispuesto a morir, mas no a claudicar. De allí la perennidad del gesto de Avaroa; de allí la actualidad de su gesto; merecido pues, por múltiples razones, el homenaje que nuestra ciudad de Lima ha rendido a quien mejor que nadie supo legar a sus compatriotas el lema de la defensa, hasta la entrega de la vida, del suelo patrio.

Lima, 25 de marzo de 1978

Brasil

Repercusiones internas de la visita de Carter

POR ARNALDO CESAR
ESPECIAL DE INTER PRESS SERVICE.

RIO DE JANEIRO, ABRIL (IPS).- La visita de 42 horas del Presidente norteamericano a Brasil, tendrá a Mediano plazo más consecuencias en la política interna brasileña que en las relaciones diplomáticas entre los dos países.

Esta expectativa es compartida tanto por los sectores militares y civiles que apoyan al gobierno del Presidente Geisel como por los que se oponen a él.

Fundamentalmente los dos lados muestran una tensa expectativa que no se refiere tanto a las concesiones que Jimmy Carter, supuestamente pretendió arrancar al gobierno brasileño en la cuestión de los derechos humanos, como en la forma por la cual el Presidente Geisel resistió a cualquier precio que sea, que la visita resulte una derrota personal frente a los Estados Unidos.

La tercera visita de un presidente norteamericano al Brasil, después de esas circunstancias expresadas anteriormente, transcurrió en un clima netamente diferente a las anteriores. Cuando Franklin Dellano Roosevelt, y Dwight Einsenhower estuvieron en Rio de Janeiro, en 1944 y 1960 respectivamente, los gobiernos brasileños de la época no consiguieron esconder el nítido carácter colonialista de estas dos visitas.

El viaje del Presidente Carter encontró por primera vez, a un presidente brasileño extremadamente preocupado por preservar una posición que podría ser clasificada de "aliado" y que en algunos puntos viva hacia el nacionalismo.

Por primera vez, también, un Jefe de Estado norteamericano visitó Brasil contando con la simpatía de la oposición nacional que en el pasado, sólo expresaba sus pretestas contra el imperialismo.

Esta inversión de actitudes confiere a las cuestiones domésticas una importancia mucho mayor que los problemas propiamente diplomáticos que tramitan ambas cancillerias. El presidente Carter visita Brasil en momentos en que el sistema civil-militar enfrenta una de sus crisis más serias en sus 14 años en el poder.

La presión norteamericana a favor de los derechos humanos estimula en los medios oposicionistas la posición de reclamo de la redemocratización inmediata y el fin de las arbitrariedades policiales que existen en vigor desde hace más de una década.

El crecimiento de presiones a favor de la vuelta al estado de derecho agotó resistencias de los sectores de extrema derecha que sostienen dificultades en el gobierno. Fuerzas Armadas, electuar todos los juegos necesarios, en vísperas de llegada del presidente para que el General Geisel no vaya a hacer concesiones a Carter, que ellos estiman que Geisel un líder débil y vacilante.

Si en el plano diplomático gobierno de Geisel procura reducir los hechos chocantes en la Casa Blanca, en el terreno interno hay una estrategia de mantener vivas las divergencias especialmente en los campos de nucleares y comerciales, para neutralizar las presiones políticas.

El Canciller Azeredo da Silveira dijo en la televisión, con un aire calculadamente frío, que el Presidente Carter fue bien recibido y que lo deseaba, y porque fue invitado.

Esta aparente distancia procura dar a entender que Brasil no tiene grandes asuntos para discutir con Carter. Pesar de que existen varios puntos de fricción entre los dos países.

Es que para el régimen brasileño Estados Unidos ya dejado de ser su socio preferencial después de haber firmado el acuerdo nuclear con Alemania Federal, y una vez que el Brasil paso a depender el plano de su comercio exterior de alternativas comerciales basadas en acuerdos multilaterales.

El acuerdo nuclear, por ejemplo, es encarado en círculos gubernamentales como una pieza básica de la nueva estrategia diplomática brasileña que ha encontrado sobre influyentes fuera del área norteamericana.

Así el régimen brasileño aprendió la más reciente lección dictada por los propios circuitos capitalistas que en los últimos años, demostraron de forma exclusivamente de la órbita norteamericana, para tratar de formarse cada vez más exigentes multilaterales, gradualmente más libres de problemas políticos internos en cada nación.

En el plano diplomático Geisel y Carter procuran mostrar que no están peleando, en el plano político doméstico la visita del presidente norteamericano sucede en un momento de tensión.

El Presidente Geisel está en fin de su mandato, un período en que los gobiernos militares brasileños enfrentan presiones críticas. En este momento los líderes claras. Por un lado Iglesia, intelectuales y estudiantes, parte de la prensa, políticos de oposición a veces todas las brechas posibles para intentar imponer una amnistía amplia.

En cuanto los sectores de última derecha procuran evitar cualquier costo que se obtenga el aparato represivo del Estado.

Enfrentadas por estas tendencias la política interna brasileña se vuelve paralizada. Por momentos Brasil sorprende

(Pasa a la pág

Confirmaron instalación de dos centros industriales en Oruro

ORURO, 4 (PRESENCIA).- La instalación de dos importantes industrias en el Departamento de Oruro, con un valor total superior a los 30 millones de dólares, fue confirmada, en reunión de prensa, por el Presidente de la Corporación de Desarrollo de Oruro, Jorge Arias Saavedra. Se trata de la planta de Cemento de Sevaruyu y de la Fábrica de Cadenas de transmisión.

El personero de CORDEOR, además, informó sobre las gestiones favorables para que el crédito del Banco Interamericano de Desarrollo (BID), por más de 23 millones de dólares, empiece a usarse para llevar adelante trabajos preliminares y complementarios del proyecto de renovación y extensión de los servicios de alcantarillado pluvial y sanitario y agua potable.

FABRICA DE CEMENTO

Arias Saavedra explicó que el representante de la firma italiana Sudmineraria, de Milán, volvió recientemente de Europa y que tiene conocimiento que arribó trayendo planos y otros documentos relativos a la fábrica, que será transportada desde Europa, para su instalación en Sevaruyu, a 170 kilómetros de Oruro.

Expresó que lo anunciado significa que la empresa ofertante de los equipos ha aceptado los estudios efectuados por CORDEOR, sobre la calidad de los yacimientos de materia prima de Pahua, así como las condiciones óptimas de la región, en cuanto a infraestructura vial, ferroviaria, energía eléctrica, agua y posición geográfica, en cuanto a los mercados de consumo.

Agregó que en posesión de todos los datos referentes a la maquinaria propuesta para la planta, se hará un estudio exhaustivo, para finalmente firmar el contrato para formar la Sociedad de Cemento Oruro.

Arias Saavedra dijo, refiriéndose a estos trámites: "No se empieza con un Decreto Supremo; se llega a un Decreto Supremo, mostrando la bondad de los estudios, negociaciones y factores diversos, inclusive humanos, y sorteando muchas dificultades". Añadió que todas esas etapas están siendo vencidas y que el Decreto Supremo que autorice la instalación de la Fábrica de Cemento, saldrá luego, ya que tiene el apoyo del mismo Presidente de la República, general Hugo Banzer Suárez.

FABRICA DE CADENAS

En lo referente a la Fábrica de Cadenas de Transmisión, manifestó que todos los requisitos han sido llenados y la documentación está lista para ser puesta a consideración del Presidente Hugo Banzer, para su total aprobación, después la promulgación del Decreto Supremo, que pondrá en marcha la planta.

Dijo que con miras a ese momento, ha sido formada la Empresa de Cadenas de Transmisión Andina, bajo cuya denominación funcionará la fábrica, en la que participan la Corporación Andina de Fomento (CAF), aportando un capital del 49 por ciento; Cadenas Lattya (de la Argentina) con el 10 por ciento; y la Corporación de Desarrollo de Oruro, con el 41 por ciento. En el funcionamiento de la planta, se invertirá 1.800.000 dólares.

Las instalaciones de la planta estarán en el Parque Industrial a 4 kilómetros de la ciudad. La firma argentina Lattya, transferirá su tecnología, a un costo de 150.000 dólares; además recibirá otros 45.000 por adiestramiento de personal para manejar la fábrica. Este personal, en cuya cúspide estarán un gerente general y un gerente de producción, además de nueve supervisores, estará constituido por elemento orureño en su integridad. El grupo será adiestrado en Buenos Aires.

El pago por esta labor de Cadenas Lattya se hará en seis cuotas. Arias Saavedra explicó que el personal escogido, necesariamente, deberá viajar antes del 30 de mayo, ya que de acuerdo al cronograma, la Fábrica de Cadenas de Transmisión debe entrar en operaciones a partir del 30 de septiembre del presente año.

También manifestó que después de un tiempo prudencial, las acciones de la planta serán puestas a disposición de la empresa privada, en lo que respecta a CORDEOR, que ha tenido que absorber inclusive la parte de la Corporación Boliviana de Fomento, que se retiró por razones financieras.

Finalmente, Arias Saavedra, dijo que es posible que hasta el 30 de este mes podrá salir el Decreto Supremo respectivo, que dará definitiva constitución a la empresa.

Beneméritos ingresaron en huelga en Cochabamba

COCHABAMBA, 4 (PRESENCIA).- Desde las nueve horas de hoy ingresó en huelga de hambre un grupo de jubilados beneméritos en demanda de un reajuste jubilatorio, de acuerdo a disposiciones legales vigentes en el país.

El ayuno voluntario se realiza en la sede social de la Federación de Ex-combatientes de esta capital.

Los dirigentes de esa entidad informaron que tuvieron que recurrir a esa extrema medida, en vista de que la Caja Nacional de Seguridad Social no ha cumplido con el reajuste jubilatorio prescrito por las leyes de 19 de diciembre de 1959 y 15 de noviembre de 1963 y la no modificación del Decreto-Ley de 24 de enero del presente año.

MEDIDA NACIONAL

Indicaron que esa determinación es de carácter nacional, en cumplimiento de la resolución adoptada en la mesa redonda de asociaciones departamentales que tuvo lugar hace poco en La Paz.

Agregaron que la situación económica de los viejos servidores de la patria en las candentes arenas del Chaco, "es insostenible, debido al encarecimiento de la vida".

"Nuestro movimiento, enfatizaron, será hasta sus últimas consecuencias, porque preferimos morir de hambre que vivir humillados". Añadieron que su movimiento es eminentemente social y económico, sin ninguna vinculación política ni concomitancia partidaria. "Ya que los ex combatientes hemos manifestado, en diversas oportunidades, nuestro apoyo al gobierno de las Fuerzas Armadas".

La mayor parte del Beni la ocupan campos de pastoreo

TRINIDAD, 4 (PRESENCIA).- De los 213.000 kilómetros cuadrados o algo más del territorio beniano, se consideran en más de 180 mil la superficie de campos de pastoreo, bosques e islas y en unos 27 mil kilómetros, ocupados por ríos, lagos, lagunas y pantanos. De éstos, las ciudades, pueblos y villas ocupan 4.700 kilómetros; alrededor de 6 mil, los caminos; 12 mil, la producción gomera; 15 mil, en la castaña; 8.500, en los chocolatales; 14.000, en bosques maderables, algo más de 7.000, sin exploración, y 17.000, en la producción agrícola.

Estos son los datos que en uno de los acuciosos estudios presenta el estadígrafo Víctor Vargas Monasterio, encargado del departamento de Estadísticas de CODEBENI y el hombre que se dedicó durante más de 40 años a este menester. Posee, de su vida dedicada a la investigación, una seria documentación sobre la vida socio-económica del Beni, con la cual tiene en preparación una guía sobre el departamento que espera publicar a fines del año, auspiciada y financiada por algunos amigos y la entidad donde presta sus valiosos servicios.

Nacido en el Cantón San Javier, Provincia Ñuflo de Chávez, Santa Cruz, entró al trabajo de la investigación como Auxiliar de Estadística en el Ministerio de Defensa Nacional, por el año 1827, a sus 23 años. A los 30 años llega Beni para comenzar su labor buroc... En 1951, como ins... departamental del ... preparó y realizó ... vantamiento estadístico ...

Dentro de estas fun... se dedicó, permanentemente ... acopio de los datos, pe... razón, se lo considera ... razón, como el más ... talvez el único investiga... conoce la estadística del ... en todos sus aspectos ... muchas facetas de su vid... tucional.

Cochabamba: Cámara de construcció... tiene nuevos dirigente...

COCHABAMBA, 3 (PRESENCIA).- "Tenemos muchos planes y ambiciosos para dirigir la Cámara de Construcciónes de esta ciudad" dijo en su discurso de posesión el Ing. Mario Saavedra Antezana, elegido como presidente de la Cámara de Construcción de esta ciudad.

En días pasados, tomó posesión la nueva directiva de los constructores, la misma que está constituida de la siguiente manera, presidente Mario Saavedra Antezana, la que acompañan Mario Dorado Muñoz, Max Rocha Segovia, Eduardo Rodríguez Arauco, Freddy Rocha Iriarte y Hugo Valenzuela.

El titular de esta organización empresarial dijo que deben normarse o establecerse los costos reales de la construcción, a manera de aranceles profesionales, que constituyan una garantía para las inversiones públicas y privadas, y eliminar la trigüñuela de los precios bajos al momento de obtener los contratos y concluir las obras con precios sumamente elevados.

La Cámara de ... trucciones, dijo Saavedra ... que elaborar planes a... construcción económica ... procurarse la promoci... base a créditos y ... ciamientos. Los bancos ... que reactualizar plan... préstamo para la vivien... manera que se solucione ... blema que es de orden ...

Finalmente, manifestó, ... antes se enunciaban s... lirismos ahora se trabaja ... forma positiva.

CODEBENI repara en Trinidad entradas al puente de Pompeya

TRINIDAD, 3 (PRESENCIA).- La Corporación de Desarrollo ha venido realizando algunos trabajos considerados impostergables, como el terraplenamiento y reparación de las calles y el enladrillado de las entradas al puente de Pompeya, salidas de la emergencia del tiempo de las aguas, pues en cada precipitación, esta vía de acceso a la ciudad se transforma en un peligro para las movilidades.

El organismo de desarrollo ha conseguido un presupuesto incrementado, de $b. 76.231.400, pero sin embargo no ha recibido todavía la remesa del primer trimestre, hecho que ha de perjudicar en mucho la materialización del programa de obras del Plan Operativo de la gestión.

En la granja experimental de San Carlos, a 4 kilómetros de Sachojere, gracias a la implementación de la maquinaria agrícola, la Corporación, ha cosechado 20 hectáreas de arroz tipo exportación, con un promedio de 4.500 kilos por hectárea.

En la oportunidad, estuvo Nelson C. Koo, director del Departamento Técnico de la misión China que está asesorando a CORDE BENI, en esta actividad agrícola, desde hace más de cuatro años y de la cual se están sacando buenos dividendos, expresó el Cnl. Elías Gutiérrez presidente de la entidad.

Hace pocos días, retornó de la sede del gobierno la comisión redactora de la solicitud de préstamo para la construcción de los servicios de agua potable y alcantarillado de Trinidad y Riberalta documentación que ha sido elevado al BID.

Una serie de obras de mucho interés para el desarrollo regional se insertan en el Plan Operativo, como la estación experimental de Perotó, en realización conjunta con el IBTA., el centro de desarrollo de cultivos del arroz, el estudio para la producción de vacunas, la planta de silos y beneficiadora de arroz, ampliación de la cerámica roja, estudio de factibilidad del complejo maderero de "Chimanes", ripiado de la circunvalación, de la red de distribución de energía eléctrica de Trinidad, la electrificación de poblaciones del interior del departamento enladrillado, mejoramiento de los servicios de agua y dotación de este elemento en otros poblados, promoción de fomento de cooperativas, estos y otros proyectos encierra el Plan Operativo aprobado para CODE BENI, pero la preocupación mayor, no sólo del Cnl. Gutiérrez sino de las autoridades del departamento, y también de la ciudadanía es que ven la falta de remesa de parte del Ministerio de Finanzas, para realizar los trabajos que se encuentran ya retrasados con tres meses.

MANCHADITAS
GALLETA GUIA
¡Ayúdanos a ayudar!
ASOCIACION DE GUIAS SCOUTS DE BOLIVIA
Pedidos al Tel. 58287

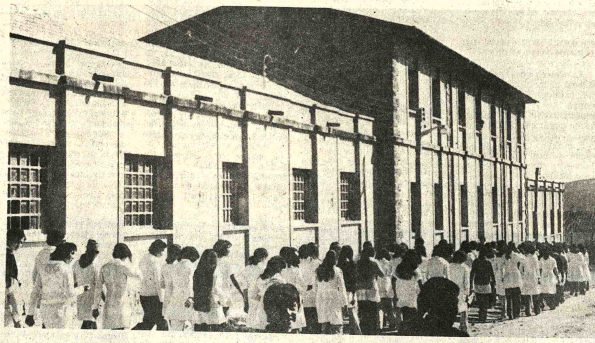

REMODELADO. Varias aulas han sido remodeladas por cuenta de CONES y el estudiantado del Colegio Nacional "María Caballero", el mismo fue entregado en ocasión del 54 aniversario del plantel.

En la foto el frontis del colegio, cuando señoritas del Liceo Villegas de Valegrande asistían a los festejos. (Foto FRANCO para PRESENCIA).

Oruro tiene candidato para club de Leones

ORURO, 4 (PRESENCIA).- El doctor Gabriel Zambrana Vidas será candidato de Oruro para Gobernador Nacional del Distrito S-1, cuando el Club de Leones de Bolivia efectúe su Octava Convención Nacional en esta ciudad.

La reunión leonística ha sido fijada para el 26 del presente. Durará hasta el 30. Asistirán delegaciones de todos los clubes del país. Las entidades leonísticas de Oruro se encuentran preparando activamente la convención. El programa preliminar comprende actuaciones de orden social, cultural e institucional.

En las deliberaciones, se considerarán no solamente aspectos de orden interno, sino también de servicio a la colectividad, especialmente aquellos programas relativos a salud, educación y de cooperación general.

Durante la convención, las actividades que tendrán especial atención serán las relativas a conferencias, seminarios y foros. Se informó que asistirán a la reunión personalidades directrices del leonismo boliviano.

Se indicó que el doctor Gabriel Zambrana Vidas será propuesto como candidato a la gobernación del Distrito S-1 (Bolivia), por el Club de Leones de Oruro. El doctor Zambrana Vidas es un destacado dirigente de esa entidad.

INCREIBLES OFERTAS
PLATOS, TAZAS, COMPOTEROS, etc. DE LOZA PORCELANIZADA
desde $b. 100.-
Lozabol
la docena en:
LIBERTY LTDA.
PLAZA MURILLO 1160 - TELEFONO 22464
CASILLA Nº. 6031 - CABLES LIBERTY
LA PAZ — BOLIVIA

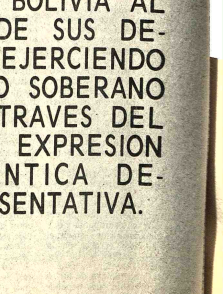

HANSA
Sinónimo de Confianza
National
ARTEF... PARA EL H... DE ... MU...

CORTE NACIONAL ELECTORAL
Comunicado Nº 02-78

APERTURA DE REGISTROS ELECTORALES
INSCRIPCION DE CIUDADANOS

LA CORTE NACIONAL ELECTORAL, para conocimiento de los Partidos Políticos y de la ciudadanía en general.

COMUNICA:

1.- QUE, en cumplimiento de las atribuciones y deberes que le confiere la Ley Electoral y disposiciones legales conexas, ha organizado los REGISTROS ELECTORALES habiendo efectuado la designación de los respectivos NOTARIOS ELECTORALES, y distribuído el MATERIAL necesario.

2.- Los REGISTROS ELECTORALES están organizados con las modalidades establecidas por los Arts. 49 y siguientes de la Ley Electoral vigente, y disposiciones legales complementarias, y funcionarán ininterrumpidamente, por el espacio de 60 días, a partir del día lunes 10 de abril al día viernes 9 de junio, próximos.

3.- La inscripción de ciudadanos en el Registro Electoral es obligatoria para todos los ciudadanos que tuvieran la edad de 21 años cumplidos, hasta los 70; y desde los 18 años si fueren casados. Todo ciudadano deberá inscribirse en el asiento electoral de su domicilio, bajo pena de nulidad de la inscripción.

4.- La Cédula Electoral que se otorgue, a los ciudadanos inscritos, es el único documento que acredita la calidad de ciudadano en ejercicio. Su presentación será indispensable para desempeñar funciones, empleos y cargos dependientes de los poderes públicos y ejercitar los derechos de ciudadanía.

5.- La Corte Nacional Electoral garantiza plenamente el funcionamiento de los Registros Electorales y los derechos, reconocidos por ley, en favor de todos los ciudadanos de la República, sin excepción, ni privilegio alguno. Cualquier irregularidad, anormalidad, exacción, obstrucción, denegativa, etc. deberán ser inmediatamente denunciados ante la respectiva Corte Departamental Electoral, para la imposición de las sanciones previstas por Ley.

SE EXORTA A TODOS LOS CIUDADANOS DE BOLIVIA AL CUMPLIMIENTO DE SUS DEBERES CIVICOS, EJERCIENDO ASI EL DERECHO SOBERANO DEL PUEBLO A TRAVES DEL SUFRAGIO COMO EXPRESION DE UNA AUTENTICA DEMOCRACIA REPRESENTATIVA.

CORTE NACIONAL ELECTORAL
La Paz, 4 de abril de 1978

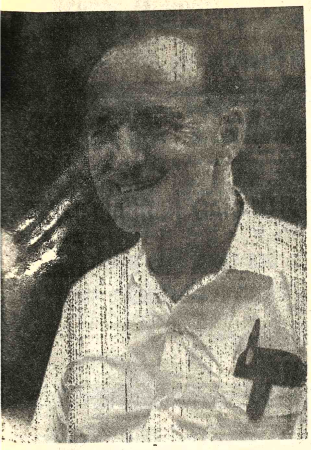

HOMENAJE.- San Juan de Puerto Rico, (AP).- La muerte de Karl Wallende ocurrida el pasado mes, ha motivado un homenaje de la gente allegada al espectáculo circense con una función cuya total recaudación pasa a la familia del fallecido equilibrista. (Radiofoto AP)

General argentino se querelló contra el diario La Opinión

BUENOS AIRES, 4 (AFP) - Un General retirado del Ejército inició querella por injurias al diario La Opinión, intervenido por el gobierno, se informó hoy aquí.

La acción judicial es seguida al matutino por el General retirado Abdel Vilas, quien alcanzará trascendencia al comandar la Quinta Brigada de Infantería que en Tucumán, al Noroeste de aquí, liquidó un foco guerrillero rural del clandestino Ejército Revolucionario del Pueblo (marxista leninista).

Vilas, que es conocido por su postura afín al nacionalismo de extrema derecha, inició la demanda a un columnista de La Opinión que comentó una nota del militar retirado transcrita en el mismo diario.

Vilas,sostenía allí que Occidente había derribado las barreras que podían detener el avance del comunismo y acusaba a Henry Kissinger, Franklin Roosevelt y otros dirigentes de Estados Unidos por tal situación.

El columnista de La Opinión, Virgilio Torres, señalaba en su nota que Vilas coincidía con Lenin en considerar a la democracia como antesala necesaria del comunismo, lo que lo llevaba a una postura afín al fascismo.

Tal crítica fue considerada injuriosa por Vilas que, además, censuró al diario -cuyo interventor es un Coronel retirado del Ejército- por publicar notas en las que se destaca el papel de la comisión trilateral, a la que Vilas considera la internacional capitalista.

El General Vilas reclama del Juez que aplique a Torres el máximo de la pena fijada por la ley argentina (tres años de prisión), anticipando que donará la reparación económica que obtenga del juicio "al sector más necesitado del pueblo".

En la edición de hoy de La Opinión, el periodista querellado por Torres señala que el artículo de Vilas fue publicado como un periodista más y no como General argentino.

"Debe aceptar entonces que otro periodista rebata sus opiniones porque este es un país que ya hace más de un siglo abolió los fueros especiales", escribe Torres.

Agrega que su artículo solo expresaba asombro porque "un General argentino citara a Lenin, no para refutarlo, sino para coincidir en que la democracia es antesala del comunismo".

Nueva organización política en Nicaragua

MANAGUA, (LATIN) – La nueva organización política "Movimiento Democrático Nicaragüense", un producto de la huelga general que intentó derrocar en febrero al Presidente Anastasio Somoza, dio a conocer hoy una declaración en que anuncia que no es un partido sino una agrupación de ciudadanos que antes no se inmiscuian en la política y que ahora quieren hacer causa común con cualquier partido o coalición que persiga una solución a corto plazo del problema político nicaragüense.

"MDN" está encabezado por Alfonso Robelo Callejos, quién como presidente del Instituto de Desarrollo Nicaragüense (INDE), el cual engloba a todas las organizaciones del sector privado, tomó parte activa en el movimiento que se produjo contra Somoza, a raíz del asesinato del periodista opositor Pedro Joaquín Chamorro.

Robelo declaró que uno de los principales objetivos del "MDN" es que no se pierda la tendencia de unidad que se ha producido contra el régimen somocista de parte de sectores que antes luchaban (o no luchaban) por su cuenta, tales como diferentes partidos opositores, sector privado, estudiantes, obreros, y campesinos.

"MDN" será -añadió- un factor de unidad necesario para conseguir la democratización del país a corto plazo, sin tomar en cuenta las elecciones propuestas por Somoza para 1981.

Venezuela prohibió importación de unos 500 artículos suntuarios

CARACAS, 4 (LATIN) -- El gobierno venezolano prohibió la importación de unos 500 artículos suntuarios y amplió la restricción sobre introducción al país de vehículos que no se ensamblan en Venezuela, según un decreto publicado hoy aquí.

La decisión incluye el incremento de aranceles sobre la importación de chapas, palanquillas y barras laminadas de acero, y la prohibición alcanza desde algunos tipos de calzados, a televisores, yates, lavadoras eléctricas, cocinas y telas para cortinas.

FEDECAMARAS, la más poderosa organización empresarial del país, estimó días atrás que el sostenido ritmo de las importaciones podría elevar a más de 9.000 millones de dólares el drenaje de divisas en 1978.

Por su parte el Presidente Carlos Andrés Pérez en su informe anual ante el Congreso, a principios de marzo, señaló que las "importaciones suntuarias o superfluas constituyen tonelaje y costos considerables que amenazan con afectar nuestra balanza de pagos.

En 1977 Venezuela adquirió en el exterior artículos por valor de unos 8.000 millones de dólares, lo cual representó un incremento de 30 por ciento sobre la cifra de 1977.

La nómina de artículos cuya importación queda prohibida abarca aceites aislantes para uso eléctrico, papel para decorar habitaciones, tejidos de seda, algodón, lana, pelos finos y fibras sintéticas.

También incluye calzado con suela de otras materias que no sean cuero, artículos sanitarios, silos, extractores de aire, armarios y vitrinas refrigeradas, elevadores hidráulicos y electromecánicos, máquinas de calcular, mezcladoras de cemento, bicicletas.

En el rubro de automotores se amplió la prohibición ya vigente para modelos que no tengan un similar producido o ensamblado en el país.

Esta lista incluye tractores, camiones, transportes colectivos de pasajeros, camionetas y vehículos acondicionados para vivienda.

Por otro decreto el gobierno de Carlos Andrés Pérez aumentó en un promedio de 36,75 por ciento los aranceles de importación de 36 rubros de acero procesado reservando la introducción al país a la empresa estatal "Siderúrgica del Orinoco" (SIDOR).

Los incrementos de tarifas van desde uno por ciento para debastes en rollos, para chapas "coils" de hierro o acero, planos universales de hierro o acero, a 60 por ciento para alambrón, baras laminadas, barras revestidas y conducciones forzadas de acero, incluso con zunchos, para uso en instalaciones eléctricas.

llantas recauchutadas

por REBOL

CERTIFICADO DE GARANTIA

AL SEÑOR

MIGUEL BLANCO BACARREZA

DE LA LOCALIDAD DE

UYUNI

se le ruega arreglar su cuenta pendiente con PRESENCIA.

La Paz, enero de 1978

Gerencia del matutino PRESENCIA

SAMAPA INFORMA

A los señores Ingenieros Sanitarios y Técnicos constructores civiles que deseen inscribirse como proyectistas de Planos Sanitarios y que cumplan los siguientes requisitos:

A.- Para proyectos sanitarios de urbanizaciones y viviendas multifamiliares y unifamiliares.
INGENIEROS SANITARIOS:
1. Ser de nacionalidad boliviana
2. Tener Cédula de Identidad.
3. Presentar tres fotografías tamaño carnet.
4. Presentar certificado del Consejo Nal. de Ingeniería.
5. Presentar certificado de la Sociedad de Ingenieros de Bolivia.
6. Presentar certificado de la Asociación Boliviana de Ingeniería Sanitaria.
7. Firma de compromiso de responsabilidad del proyecto y supervisión.
8. Firma de compromiso de cumplimiento de los reglamentos establecidos por SAMAPA.

B.- Para proyectos de viviendas unifamiliares,
TECNICOS CONSTRUCTORES
1. Ser de Nacionalidad Boliviana.
2. Presentar Cédula de Identidad.
3. Presentar copia legalizada Título Académico de Técnico en Construcción Civil.
4. Firma de compromiso de cumplimiento del reglamento de SAMAPA.

presentarse con su documentación a la Oficina Central de Villa Fátima - Av. Las Américas - al Departamento de Secretaría General.

SAMAPA

La Paz, 1°. de abril de 1978

PROTESTA.- El candidato presidencial venezolano Alejandro Turbay rechazó acusaciones de la televisión norteamericana que lo sindicó como el principal traficante de drogas. Turbay iniciará un juicio el canal televisivo.

Ciudadano norteamericano implicado en Caso Letelier pide nacionalidad chilena

SANTIAGO, CHILE, 4 (LATIN) - El ciudadano norteamericano Michael Townley pedirá la nacionalidad chilena en tanto que uno de los abogados claves en el caso "Watergate" lo defenderá ante la justicia estadounidense que investiga el asesinato del ex canciller chileno Orlando Letelier, dijo su representante legal aquí, Manuel Acuña.

"Mi cliente, a pesar de ser norteamericano lleva muchos años en Chile", dijo.

Townley fue interrogado el sábado junto con el capitán del Ejército chileno Armando Fernández Larios, en relación con un exhorto de la Corte Federal de Columbia, Estados Unidos que identificó a ambos como presuntos implicados en el crimen perpetrado en Washington hace dos años.

La diligencia, que estuvo a cargo de la jueza Juana González, se realizó en la sede principal del Centro Nacional de Información (CNI), la ex policía secreta chilena (DINA).

Las aproximadamente 50 preguntas contenidas en el exhorto preparado por el fiscal auxiliar de la Corte de Columbia, Eugene Propper, estaban en poder hoy de la Cancillería chilena, que debe trasladarlas -en sobre sellado- a la embajada norteamericana, para que a su vez las entregue a Propper.

El abogado de Townley, manifestó que "el exhorto está totalmente terminado".

Agregó que el fiscal Propper rechazó mantener una entrevista personal con Townley.

Dijo que el ofrecimiento se formalizó el viernes ante el representante legal de Propper en Chile, el abogado Alfredo Etcheberry, "pero fue rechazado", agregó.

Acuña señaló que la entrevista pudo haber sido útil para aclarar los puntos de vista del fiscal Propper más allá de las rígidas preguntas del exhorto.

"Esta conducta nos hace pensar seriamente acerca de si estamos en presencia de una simple diligencia judicial que busca la verdad o se trata nada más que de una maniobra política para desprestigiar a Chile", señaló.

Consultado sobre los próximos pasos a seguir, Acuña manifestó que ha sido designado un capacitado profesional Master en Derecho, uno de los abogados claves en el caso Watergate, que colaborará en todo lo que a la legislación norteamericana se refiere.

Señaló que el letrado, cuya identidad no fue revelada, se mantendrá en estrecho contacto con Acuña y su defendido.

Confirmó al mismo tiempo que el abogado estadounidense James Weck, llegó a Chile el domingo para asesorar jurídicamente a Townley, y en las próximas horas regresará a su país.

Por su parte, Etcheberry señaló que el futuro desarrollo del caso dependerá de las conclusiones a que llegue el fiscal Propper una vez que agregue el exhorto a los otros antecedentes que él ha acumulado en los Estados Unidos y estudie su contenido.

"Mi intervención profesional especifica terminará con la tramitación total del exhorto (su devolución a los Estados Unidos)", puntualizó Etcheberry.

Letelier, ex ministro de Relaciones Exteriores del gobierno del extinto presidente Salvador Allende, murió junto con la ciudadana norteamericana Ronnie Moffit, al estallar una bomba en su automóvil el 21 de setiembre de 1976.

Según la justicia estadounidense, Michael Townley y el capitán Armando Fernández Larios, viajaron a los Estados Unidos con pasaportes oficiales chilenos a nombre de "John Williams Rose" y "Alejandro Romeral Jara", en agosto de ese año.

Las irregularidades en torno al otorgamiento de esos pasaportes están siendo investigadas en forma paralela al exhorto civil, por la justicia militar chilena.

El Fiscal ad-hoc a cargo del proceso, general Héctor Orozco, señaló que además de Townley y Fernández Larios, fueron interrogados también numerosas personas en relación con el sumario por falsificación de pasaportes.

Candidato presidencial colombiano iniciará un juicio contra televisión norteamericana

BOGOTA, 4 (AP).- El candidato presidencial del Partido Liberal y favorito para ganar la elección del 4 de junio, Julio César Turbay Ayala, anunció que proyecta entablar un juicio contra la red de televisión norteamericana CBS que, según él, lo mencionó como uno de los presuntos "peces gordos" del tráfico de estupefacientes, junto con los Ministros del Trabajo, Oscar Montoya y de Defensa Nacional, General Abraham Varon Valencia.

Turbay Ayala dijo anoche en una entrevista por televisión que el periodista norteamericano Mike Wallace recortó "maliciosamente" una entrevista con Peter Bourne, la más alta autoridad de los Estados Unidos en la lucha contra el tráfico de estupefacientes, para hacerlo aparecer como una de las figuras claves del ilícito negocio.

"Considero que esta conducta da base para iniciar una acción legal y para ello consultaré con abogados norteamericanos", dijo Turbay Ayala, ex-Embajador en Washington.

Bourne, según el texto del reportaje de Wallace difundido aquí por la oficina de prensa del candidato presidencial había dicho que "no tenemos ninguna prueba de que el señor Turbay haya estado en alguna forma involucrado en esto y jamás se lo sugerimos al Presidente Alfonso López Michelsen".

Aparentemente este y otros párrafos de la entrevista fueron suprimidos.

Al parecer los investigadores norteamericanos confundieron a Turbay Ayala con su sobrino Aníbal Turbay. Pero el Presidente López Michelsen dijo que cuando se conocieron las acusaciones Aníbal estaba en los Estados Unidos, y que si las autoridades norteamericanas tenían cargos contra él deberían haberlo arrestado.

El presidente dijo que el informe Bourne sobre el tráfico de estupefacientes de América Latina hacia los Estados Unidos "constituye el más grande traspié diplomático de los Estados Unidos en América Latina.

López Michelsen señaló que sus Ministros del Trabajo y de Defensa fueron confundidos en ese informe con funcionarios subalternos de esas carteras.

En el caso del Ministro del Trabajo se lo confundió con una secretaria que hizo abusivamente una llamada desde su despacho para ayudar a colocar en el exterior un contrabando de café, mientras que el Ministro de Defensa fue confundido con un oficial del Ejército de baja graduación que estaba involucrado en el tráfico de drogas. En ambos casos, los funcionarios fueron destituídos, dijo López Michelsen en el reportaje de la CBS que se transmitió el domingo simultaneamente con la declaraciones de Bourne.

El embajador de los Estados Unidos en Colombia, Diego Ascencio, declaró ayer que "en la posición de mi gobierno que no hay pruebas de que usted (Turbay Ayala) haya tenido parte alguna en el tráfico de estupefacientes", en una carta que envió al candidato presidencial. Turbay Ayala había protestado ante el diplomático por la presentación presuntamente mutilada de la entrevista con el Asesor de la Casa Blanca para el Tráfico de Drogas.

Repercusiones..

(Viene de la página 3)

a la opinión pública internacional con indicios claros de liberalización, y por momentos se destacan nuevos actos de violencia que retrasa considerablemente el camino a retorno del Estado de Derecho.

Esta vacilación determinada por las divisiones e incertidumbres en medio del gobierno, en la víspera de sucesión presidencial, y el aumento de las presiones a favor de la redemocratización, de una flexibilización en el rigor del control militar sobre las cuestiones políticas, hace variable el rostro de Brasil.

Carter sabrá que su visita ocurrió en un momento crítico.

Carter sabía que su visita ocurrió en un momento crítico por ello prefirió la discreción como una tentativa a no desequilibrar demasiado el juego de las presiones.

Política económica independiente..

(Viene de la página 3)

consumo, pleno empleo, producción y distribución.

d)Hacer que la variable objetivo, trascendente en el proceso de planificación, sea el de lograr el empleo generalizado de la población en edad de trabajar. Nadie podrá negar que es fundamental tener a cada boliviano haciendo algo útil y sin importar demasiado si se utiliza pequeñas dósis de capital y de organización, pero si el que sean orientados a erradicar las peores formas de pobreza existentes tanto en el sector rural como en las zonas marginales de las ciudades.

En resumen, la problemática del desarrollo exige redefinida como "un ataque frontal y selectivo a las peores formas de pobreza". En este caso, la fijación de las metas deberán expresarse en función de la reducción y eliminación de la miseria, el desempleo abierto y encubierto, la falta de equidad, la malnutrición, e analfabetismo y, las enfermedades.

Es verdad que los resultados cuantitativos permitirán establecer con qué rapidez se viene obteniendo el pleno empleo, la distribución del ingreso y, por supuesto, también el nivel de la "productividad" apreciada por muchos.

La permanente reflexión de las masas empobrecidas, que representan por lo menos dos quintas partes de la población para que sigan "apretando cinturones" mientras existe por otro lado "islas" de riqueza y privilegios, parece que no es posible. Existe, "consenso nacional" en que debemos ser optimistas en cuanto al futuro del desarrollo nacional, económico y equilibrado, en beneficio de los más.

Preocupación eclesiástica por presos políticos en Argentina

MAR DEL PLATA, ARGENTINA, (AFP) - La preocupación eclesiástica por la situación de los presos políticos en la Argentina fue admitida hoy aquí por el Secretario General de la Conferencia Episcopal, máximo organismo eclesiástico del país, Monseñor Carlos Galán.

La necesidad de que se conozcan en "el plazo más breve posible"; las listas de detenidos por el gobierno, fue descartada por Monseñor Carlos Galán, en declaraciones publicadas en esta ciudad, 400 Km al sur de Buenos Aires.

"Es verdad que la Argentina ha sufrido ciertamente momentos muy graves por la acción subversiva y el Estado, necesariamente, ha tenido que defender también a la comunidad cumpliendo con una de sus funciones normales", añadió el Prelado.

Precisó sin embargo, que "eso no obsta para la vigencia de los derechos humanos ni de la conveniente información".

Reveló que los Obispos elevaron hace dos semanas una nota al Presidente Jorge Videla, que "es una consideración sobre el problema que se siente en algunos sectores, como el de las personas que han tenido que sufrir por la represión y todos esos problemas que comentamos y que son dignos de una clarificación".

"La iglesia y todos hemos tenido satisfacciones al ver que se publican listas de presos, eso trae tranquilidad a muchas personas" dijo Galán en alusión a las nóminas que viene difundiendo el régimen castrense desde hace cuatro meses.

Se recordó que el gobierno militar admitió en diciembre pasado que bajo la jurisdicción directa del poder central, por causas políticas, existen 3.706 detenidos entre hombres y mujeres.

De esa cifra sólo se han proporcionado las identidades de 3.182 personas, restando aún conocerse las de 524.

Si bien en su mayoría sufren cárcel por razones ideológicas, un porcentaje menor cometió delitos económicos, según los informes oficiales.

INGENIERO

La Administración Regional de Obras Sanitarias AROS - Tarija convoca a Concurso de Méritos para optar el cargo del Departamento Técnico o Ingeniero de Planta de la institución, dicho profesional deberá reunir los siguientes requisitos:

1.- Poseer título universitario de Ingeniero Civil, preferentemente con especialidad en Ingeniería Sanitaria o Hidráulica.
2.- Experiencia mínima como profesional 5 años en Ingeniería Sanitaria o Hidráulica.
3.- Hacer conocer pretensiones de sueldo.

Los interesados deberán presentar o enviar sus antecedentes a las oficinas de AROS - Tarija, situadas en la calle Ingavi N°. 1420 hasta el día 17 de Abril de 1.978.

Tarija, Marzo 31 de 1978

DEPARTAMENTO DE RELACIONES PUBLICAS

INVITACION Nº 2/78 PARA PROVISION DE MEDICAMENTOS NACIONALES

Se invita a los Laboratorios Nacionales a presentar ofertas de productos farmacéuticos de industria nacional, para entrega inmediata, sobre la base de los pliegos de especificaciones y condiciones que podrán retirar de la Jefatura de Servicios Médicos de la Caja.

Se recibirán ofertas en sobres cerrados y lacrados hasta horas 18:00 del martes 11 de abril de 1978 en la Secretaría del Directorio de la entidad, Mercado esquina Ayacucho primer piso.

La Paz, 31 de marzo de 1978

CAJA FERROVIARIA DE SEGURO SOCIAL

MINISTERIO DE ASUNTOS CAMPESINOS Y AGROPECUARIOS

INSTITUTO NACIONAL DE COLONIZACION

"AUDITORIA DE BALANCE DE LA ENTIDAD GESTIONES"

"1973 a 1977"

(Préstamo Nº 51-TF-BO Banco Interamericano de Desarrollo)

Por disposición de la Dirección del INC, se invita a las firmas Nacionales de Auditores Independientes, legalmente establecidas, presentar sus ofertas para realizar Auditorias Externas de Balances y presentación de Informes por las gestiones 1973 a 1977 inclusive, excepto del Proyecto San Julián-Chané-Piray (Préstamos 511-T-050) gestiones 1975 a 1977, a cuyo efecto se deberá adquirir el Pliego de Especificaciones en la Sección Caja de la Institución.

Las firmas Auditoras presentarán sus ofertas en 3 sobres separados denominados "A", "B" y "C" debidamente cerrados y sellados de acuerdo a lo prescrito en el Decreto Supremo N° 13964 de 17 de Septiembre de 1976.

Dichas ofertas deben presentarse hasta el dia 14 de Abril de 1978 a horas 15 p.m. en la Oficina de Auditoria Interna del INC, 4to, Piso Edificio Francisco Bueno, calle Junin Esquina Indaburo.

La Paz, Marzo 30, 1978

bagant

ANDAMIOS METALICOS COLGANTES

Seguros y de fácil manejo!

HANSA Ltda. La firma boliviana de su confianza con mas de 70 años al servicio del país

DEPTO. TECNICO Tels: 53661 54445-Yanacocha esq. Mercado

Sucursales: COCHABAMBA-ORURO-POTOSI-SANTA CRUZ-SUCRE-CAMIRI-TARIJA-TUPIZA-VILLAZON-TRINIDAD

EE.UU. y Líbano dialogan sobre necesidad de abastecimiento para el ejército libanés

BEIRUT, 4 (AP) - Cinco oficiales norteamericanos comenzaron hoy reuniones con las autoridades libanesas, para discutir las necesidades en armas y otros abastecimientos que tendrá el ejército libanés cuando se una a las Fuerzas de Paz de las Naciones Unidas en la parte meridional del país.

La misión militar de los Estados Unidos, que llegó el domingo, se reunió con el Ministro del Exterior y Defensa, Fuad Butros. Un vocero del Ministerio de Defensa dijo que se discutió la forma en que se usarán los 100 millones de dólares del programa de asistencia militar norteamericana.

El Ejército libanés, contaba con 18.000 hombres, durante la guerra civil de 1975-76. Después del alto el fuego, hace 17 meses, comenzó a reestructurarse, pero el proceso ha sido lento.

El gobierno norteamericano prometió un programa de asistencia militar por tres años durante una visita hecha aquí el pasado agosto por el Secretario de Estado Cyrus Vance.

Después que Israel invadió el sur del Líbano el mes pasado, el gobierno libanés dijo que organizaría una brigada blindada de 3.700 hombres, que avanzaría hacia el sur y se uniría con las fuerzas de la ONU destacadas allí.

Israel anunció ayer que había comenzado el retiro de sus fuerzas del Líbano Meridional y una fuente de las Naciones Unidas dijo que los invasores se habían retirado a unos cinco kilómetros de la frontera.

Un comunicado militar israelí informó que desde hacía una semana se estaba efectuando "una importante reducción de fuerzas", a medida que estas iban siendo reemplazadas por soldados de las Naciones Unidas.

El comunicado dijo que las unidades no esenciales eran retiradas. El plan de evacuación "será hecho público después que el asunto haya sido concluido con las autoridades de la ONU", agregó.

Israel invadió el Líbano Meridional el 15 de marzo, a fin de desalojar a los guerrilleros palestinos de la zona contigua a su frontera; los israelíes ocuparon un sector de unos 1,400 kilómetros cuadrados de territorio libanés, hasta el río Litani. Bajo presión del Consejo de Seguridad de las Naciones Unidas y de los Estados Unidos, el gobierno israelí declaró una tregua el 21 de marzo y dijo que sus fuerzas se retirarían cuando los soldados de la ONU fuesen destacados.

En Nueva York, el Secretario General de las Naciones Unidas, Kurt Waldheim, dijo que unos 1.800 soldados de la ONU habían sido destacados en el Líbano Meridional hasta ahora y que otros 1.200 se sumarían a esta fuerza durante la semana próxima.

Por otra parte, en Bucarest, el Ministro israelí del Exterior Moshe Dayan canceló su paseo turístico y volvió a reunirse con el Presidente Nicolae Ceausescu, que ha servido antes de mediador entre árabes e israelíes, dijeron las autoridades.

No se explicaron los motivos del cambio de programa de Dayan, aunque el tiempo era lluvioso. Algunos funcionarios opinan que el dirigente israelí quiere dedicar más tiempo a sus reuniones en Bucarest y otros informes dicen que Dayan planea reunirse con un alto funcionario árabe.

Según versiones, el gobierno rumano ayudó a gestionar la reunión en Jerusalén el pasado noviembre del Presidente egipcio Anwar El Sadat y el Primer Ministro israelí Menahem Begin.

Mientras, el diario de Beirut "An Nahar" informó que el dirigente guerrillero palestino Yasir Arafat es esperado en Bucarest, después que concluya la visita de tres días a esa capital de Dayan. Pero un vocero de la Organización de Liberación de Palestina dijo en Beirut que el viaje de Arafat no era seguro.

Hoy en la historia

Hoy es miércoles, 5 el 95to día de 1978. Faltan 270 días para terminar el año.

ACONTECIMIENTOS SALIENTES EN EL AÑO

1513. Por el tratado de Mechlin, Maximiliano I, Henry VIII, Fernando I y el Papa León forman alianza para la invasión conjunta de Francia.

1594. Jean Chastel, pupilo de los jesuitas, intenta asesinar a Enrique IV de Francia.

1621. El "Mayflower" parte de Plymouth, Massachusetts, en su primer viaje de retorno a Inglaterra.

1794. Ejecución de los revolucionarios franceses G.J. Dandon y Camille Desmoulins.

1826. Ultimatum ruso a Turquía sobre Serbia y provincias danubianas.

1881.- Gran Bretaña concluye el tratado de Pretoria con los boers, reconociendo la independencia de la República Sudafricana de Transvaal.

1933. Un incendio destruye en pocas horas la ciudad de Folteia, una de las más importantes de Honduras.

1915. Jack Johnson, primer campeón negro de los pesos completos pierde la corona en La Habana, Cuba al ser noqueado por Jess Willard en el vigésimo sexto asalto.

1919. Ramón de Valera es elegido Presidente del Ejecutivo de Sinn Fein Dail.

1939. Todos los niños alemanes entre las edades de 10 y 13 años reciben órdenes de servir en la organación juvenil de Hitler.

1946 La Unión Soviética conviene en retirar sus tropas de Irán bajo promesas de reformas en Azerbaijan.

1951. Julius y Ethel Rosenberg, residentes en la ciudad de Nueva York, son sentenciados a muerte como espias atómicos para la Unión Soviética.

1955. El Primer Ministro británico Winston Churchill renuncia y es sucedido por Anthony Eden.

1958. Fidel Castro anuncia el inicio de "guerra total" contra el gobierno de Batista en Cuba.

1967. Once personas son arrestadas en Berlín Occidental y acusadas de complot para asesinar el vicepresidente norteamericano Hubert Humphrey durante una visita a esa ciudad.

1973. En su primera aparición pública en los Estados Unidos, el Presidente survietnaminta Nguyen Van Thieu promete que "nunca, nunca" pedirá a los Estados Unidos tropas para defender su país, un grupo de funcionarios norteamericanos llega a Pekín para establecer la primera presencia formal de los Estados Unidos en china Continental en mas de veinte años.

1974. Los Estados Unidos y Arabia Saudita acuerdan expandir la cooperación económica a negociar el suministro de armas norteamericanas para requerimientos de defensa saudita.

1977. El Presidente de Egipto, Anwar El Sadat, en visita a Washington, pide que los Estados Unidos suministren armas a Egipto, incluyendo cazas.

NATALICIOS DE LA FECHA

Thomas Hobbes, filósofo inglés (1588-1679) Joseph Lister, cirujano inglés (1827-1912); Algernon C. Swinburne, poeta inglés (1837-1909).

PENSAMIENTO DE HOY

"Mientras la dificultad es mayor, mayor es la gloria"- Ciceron, estadista y filosofo romano (106-43 A.C.).

SITA.- Tel Aviv, 4 (AP).- El famoso cantante popular, Frank Sinatra y su esposa Barbara, uierda, en el aeropuerto Ben Gurión de Tel Aviv (Radiofoto AP).

SENTENCIADO A MUERTE.- Nicosia, 4 (AP).- El terrorista Samir Mohammed Khadar, hace la "V" de la victoria pese a que él y su compañero Zayad Hussein al -Ali fueron sentenciados a muerte al ser declarados culpables del asesinato de un prominente periodista (Radiofoto AP).

Críticas contra el alcalde de Pekín

PEKIN, 4 (AFP) - Un enorme dazibao de once páginas criticó hoy aquí al Alcalde de Pekín, Wu Teh, por su cometido en los motines del cinco de abril de 1976 en Pekín, en ocasión del segundo aniversario de aquellos incidentes.

El gran cartelón mural reprocha en particular a Wu haber "enterrado" la lucha de clases sobre todo en la época de la banda de los cuatro" de la viuda de Mao y, después de los violentos incidentes que se produjeron en la Plaza Tien And Men, hace dos años, con motivo del día de los difuntos (Ching Ming).

El dazibao acusador, ubicado cerca del Ministerio de Educación, está firmado por un profesor de una escuela de secundaria de Pekín y dice entre otras cosas haber escrito ya dos veces al Alcalde para que haga su "autocrítica", acto que - según fuentes vivenes- Wu efectuó ya en el otoño pasado.

Criticas contra el Alcalde de Pekín, a veces nominales, habían aparecido ya anteriormente en la capital, en relación con los sucesos de abril de 1976, sobre todo en ocasión de una campaña de murales motivada por el primer aniversario de la muerte del Primer Ministro Chu En Lai, en enero de 1977.

Algunos de aquellos dazibaos proclamaron: "La población no puede confiar en Wu Teh", o "Wu debes reconocer tus pasadas faltas".

Pero Wu, miembro del buró político del Partido Comunista Chino, siempre conservó su posición tanto dentro del partido como al frente de la Municipalidad de Pekín para la que fue reelegido en noviembre pasado.

El autor del actual dazibao - señalaron los observadores- utiliza la expresión "partidario del enfrentamiento", recientemente aparecido en la prensa oficial para designar a los dirigentes acusados de mantener una losa sobre la lucha de clases.

La conmemoración del día de los muertos, festividad iniciada al comienzo de esta semana, vió proliferar aquí una nueva serie de carteles impugnadores que glorifican a los "combatientes del cinco de abril".

Uno de esos murales, colocado la madrugada pasada en el monumento "a los héroes del pueblo", en el centro de la Plaza Tien An Men, critica sin nombrarlos a los "payasos políticos" y a los "partidarios de lo huero" que "aún pretenden que se trató de un acontecimiento contrarrevolucionario".

Fragata francesa visita la China

SHANGAI, CHINA (Ag AFP).- En la primera visita a China de un barco de guerra occidental desde 1949, la fragata francesa "Duguay Trouin" fue acogida con particular hospitalidad y los chinos mostraron hoy aquí sus astilleros navales de guerra, donde se construyen submarinos convencionales.

Los astilleros de Kiangnan, que están situados a orillas del río Huang Pu, fueron visitados por el comandante francés Pierre Bovis, una parte de la tripulación de la fragata francesa y el enviado especial de la AFP.

Dos submarinos de 1.300 toneladas estaban siendo terminados en el momento de la visita.

De 76 metros de largo y con un diámetro interior de 5,30 esas embarcaciones son impulsadas por motores diesel de 4.000 caballos.

Disponen de seis tubos lanza torpedos en la proa y dos en la popa, con una tripulación regular de 56 hombres.

Guerrilleros rodesianos tratarán aspectos de paz

LUSAKA, 4 (LATIN-REUTER).- Los líderes del grupo guerrillero rhodesiano "Frente Patriótico" se reunirán próximamente para considerar su posición ante las últimas gestiones de Países occidentales en favor de la paz en su territorio, expresó hoy aquí uno de los co-jefes del grupo, Joshua Nº Komo.

Nº Komo y Robert Mugabe podrían adelantar una reunión programada para la semana próxima para considerar su posición respecto de las iniciativas de paz, dijo el líder del Frente en conferencia de prensa aquí.

Asesores militares soviéticos y cubanos aumentaron su presencia en sur de Africa

JOHANNESBURGO, 4 (AP).-Tras sus recientes victorias en Etiopía, los asesores militares soviéticos y cubanos aumentan su presencia en el sur de Africa pese a la advertencia del Presidente norteamericano Jimmy Carter de que amenazan la estabilidad del continente.

Los asesores soviéticos ayudan a las fuerzas del gobierno angoleño con unidades de apoyo cubanas y de Alemania Oriental, en una nueva ofensiva dirigida a expulsar a los insurgentes del sur de Angola, según afirmaron hoy fuentes militares sudafricanas en la vecina Namibia.

Al mismo tiempo el diario "Die Vaderland", en idioma afrikaan, dice hoy que han llegado cubanos a Gaberone, capital de Botswana, y que La Habana abrirá allí en breve una Embajada.

Botswana ha guardado silencio en torno a la versión. A las personas que preguntan sobre los cubanos si les amenaza con ser arrestadas, añadió el diario.

Varios turistas informaron haber escuchado fuego de artillería desde el Hotel Holiday Inn en Gaberone. Las fuentes dijeron que Botswana ha recibido sus primeras piezas de artillería de China y que ciudadanos de ese país le ayudan a adiestrarlos en el manejo de los cañones.

Una ofensiva por tierra y aire contra los guerrilleros de la Unión Nacional para la Independencia Total de Angola (UNITA) en el sur de este país está causando numerosas bajas civiles, según informaron refugiados llegados a Africa Sudoccidental.

Los cubanos y los alemanes orientales pilotean aviones M y helicópteros artillados, formó el "Johannesburg St desde Zindhoiek, capital Africa Sudoccidental (Nam bia).

Unos 15.000 soldados sud fricanos controlan una línea defensa en la región norte de territorio a lo largo de la fr tera con Angola, para impedir infiltración de insurgentes Africa Sudoccidental.

Dos terroristas palestinos fueron condenados a muerte

NICOSIA, 4 (AFP).- Los terroristas palestinos Samir Kadar, jordano de 28 años, y Hussein El Ali, kuwaitiano de 25, fueron hoy aquí condenados a muerte por el "asesinato premeditado" del ex- Director del diario egipcio Al Ahram, Yussef Sebai, cometido el 18 de febrero último en el Hotel Hilton de Nicosia.

Los dos condenados serán ejecutados el primero de junio próximo, a menos que la Corte Suprema acepte los argumentos que presentarán los abogados defensores en su apelación.

Ese juicio creó una singular expectativa en Chipre y en el mundo árabe porque la muerte de Yusef Sebai, amigo personal del Presidente Anuar El Sadat originó un espectacular secuestro aéreo y la posterior intervención de un comando egipcio en el Aeropuerto de Larnaka.

AVISO PERMANENTE

DEUDORES MOROSOS

Se insinúa a los siguientes clientes cancelar sus cuentas a PRESENCIA:

LA PAZ

American Profesional Agency
Asociación de Fútbol de La Paz
Carlos Arce Zabaleta
Com té Departamental del Sesquicentenario
Centro Superior de Especialidades "CESES"
CEPU-Vestibulares.
Consejo de Racionalización Administrativa
Empresa de Relaciones Públicas ERP)
Federación Nacional de Cooperativas Arroceras
José Bilbao La Viela
Mario Roncal
Panamerican Trading Co. Ltda.
Presidencia del Tribunal Permanente de Justicia Militar
P.P. 2000 Promotora Publicitaria Sr. JUAN JOSE CAPRILES
Radio Illimani
Restaurant y Confiteria Brasilia Sr. RICARDO MILLER
Servicios Aéreos SATURNO Ltda.
SURAMERIS PROPAGANDA - Telepredial S.R.L. (Sr. Mario Vargas Rodríguez).
Bernabé Silva
Bertha de García (Guaqui)
Ideas Publicidad
Instituto Matemático: Manuel Jesús Malaver Ilario.

COCHABAMBA

Alcaldía de Quillacollo
EJSTRANSBOL S.R.L.
Federación Universitaria Local
H. Municipalidad de Punata
Importadora "El Sol"
Instituto de Cultura Inglesa
Oil Fiel Service Ltda.

SANTA CRUZ

Infubol
Cooperativa 15 de Junio (Yapacaní)
Sociedad Agrícola Las Palmas Ltda.
Oscar Gonzalez Lack
Foto Enzo
Mamerto Salas Zambrana (Publicidad Camba)
Herman Parada Melgar

BENI

Hernán Suárez (Magdalena)
Roberto Roncalla (Santa Ana de Yacuma)

ORURO

Arturo Molina

POTOSI

Severino Fuentes (Agua Castilla)
Juan de Dios Vilca (Agua de Castilla)
Heriberto Durán (Chocaya Animas).
Pedro Salinas (Chilcobija)
Tomás Salunas (Chilcobija)
Raúl Jaime Laño (Quechisla)
René León (Telamayu)
Walter Núñez T. (Atocha)
Miguel Blanco (Uyuni)
Florentino Alaniz N.
C. Escoriani Tatasi

EDITORA PRESENCIA LTDA.

La Paz, 23 de febrero de 1978

Corporación Minera de Bolivia

REQUIERE PERSONAL MEDICO EN LAS SIGUIENTES ESPECIALIDADES

Un radiólogo para la Empresa Minera Unificada
Un Otorrinolaringólogo Empresa Minera Catavi
Un anastesistas Empresa Minera Colquiri
Un Oftalmólogo Empresa Minera San José
Un Cardiólogo Empresa Minera Catavi
Cuatro enfermeras tituladas para diferentes empresas

Presentar solicitudes acompañando curriculum vitae y documentos al departamento de administración de personal, edificio Comibol, Av. Mariscal Santa Cruz, tercer piso.

La Paz, 31 de marzo de 1978
GR 234/78

COMPRO SAYAÑA

En los Yungas con preferencia Chulumani o Irupana Ref.: Tel. 22991-57829-65420.

Casilla 6227

TASA

TELEFONOS AUTOMATICOS DE LA PAZ, S.A.

DISTRIBUICION DE LA GUIA TELEFONICA

Se comunica a los accionistas y abonados de la Empresa, que a partir de la fecha se reinicia la distribución de la Guia Telefónica 1977/78, en el edificio Gran Centro, planta baja.

Se recuerda que la entrega de la Guia se hará contra presentación de la factura correspondiente al mes de NOVIEMBRE de 1977

Abril 5 de 1978

DEPARTAMENTO DE RELACIONES PUBLICAS.

MINISTERIO DE URBANISMO Y VIVIENDA

CONSEJO NACIONAL DE VIVIENDA PARA TRABAJADORES FABRILES, CONSTRUCTORES Y GRAFICOS "CONVIFACG"

(Invitación Directa)

Habiendo sido declarada desierta la Tercera Convocatoria, por Resolución de la H. Junta de Licitaciones del Consejo Nacional de Vivienda para Trabajadores Fabriles, Constructores y Gráficos y de conformidad al D.S. Nº. 10732 de 16 de febrero de 1973 y D.L. Nº. 15192 de 15 de diciembre de 1977 se invita a las Empresas Constructoras de Primera, Segunda y Tercera categorías legalmente inscritas en la Cámara Boliviana de la Construcción del país, presentar propuestas para la construcción de la INFRAESTRUCTURA de 38 viviendas en la Urbanización "Las Delicias" de la ciudad de Sucre, las obras comprenden los siguientes aspectos:

TENDIDO DE LA ADUCCION Y RED DE AGUA POTABLE
TENDIDO DEL ALCANTARILLADO SANITARIO
COSTO TOTAL OBRAS $b. 607.905.75 (SEISCIENTOS SIETE MIL NOVECIENTOS CINCO 75/100 PESOS BOLIVIANOS)

PLAZO DE EJECUCION 90 días calendario.

Los planos, pliegos de especificaciones generales y técnicas, podrán ser retirados de las oficinas centrales del Consejo, o de las Agencias Regionales de los diferentes distritos de la República, previa cancelación de $b. 500.00 (QUINIENTOS 00/100 PESOS BOLIVIANOS).

Las propuestas serán presentadas cumpliendo todos los requisitos exigidos por el D.L. 15192 de 15 de diciembre de 1977 relativos a licitaciones públicas hasta el día 21 de abril de los corrientes, a hrs. 16:30 en las Oficinas del Consejo, ubicadas en la Avda. Arce Nº. 2716 Esq. Campos de la ciudad de La Paz o en las Agencias regionales del Interior.

La Paz,3 de abril de 1978

COLEGIO DE ODONTOLOGOS DE BOLIVIA

EL CONSEJO NACIONAL DEL COLEGIO DE ODONTOLOGOS DE BOLIVIA CONVOCA A ELECCIONES

De acuerdo a lo estatuido y no estando en funciones el Directorio del Colegio Departamental de Odontólogos de La Paz, quien deberia hacer la presente convocatoria, se invita a TODOS los Odontólogos que prestan sus servicios profesionales en ésta ciudad, a cumplir con uno de los articulados de la Ley 10131 por el que se establece la OBLIGACION que tienen los señores Odontólogos a elegir o ser elegidos y conformar la MESA DIRECTIVA que regirá los destinos del Colegio Departamental por la gestión 1978- 1980.

Dicho acontecimiento eleccionario se llevará a cabo el dia 19 de Mayo del presente año.

Hasta 15 días antes de la fecha indicada se procederá a la recepción de las fórmulas correspondientes de candidatos.

El Comité Electoral Departamental, se encargará de fijar los lugares y el personal correspondiente para el proceso del sufragio.

El Consejo Nacional, reitera una vez más la obligación que tienen los señores Odontólogos de concurrir a esta justa eleccionaria.

La Paz, abril 4 de 1978

Dr. MIGUEL BOHORQUEZ RAMIREZ
Primer Secretario.

Dr. CARLOS BORJA BRIANCON
Presidente

COLEGIO DE ODONTOLOGOS DE BOLIVIA
CONSEJO NACIONAL SECRETARIA
La Paz-Bolivia

ISA INSTITUTO SUPERIOR AMERINDIA
LA PAZ - BOLIVIA

PRIMER SEMESTRE ACADEMICO 1/78

TECNICO SUPERIOR

* Contador General
* Administrador General

TECNICO MEDIO

* Secretariado Ejecutivo Bilingüe
* Cajero

EXTENSION PROFESIONAL

* Programación para Computadores
* Secretariado Ejecutivo
* Máquinas IBM

Las clases se inician el 5 de abril

INSCRIPCIONES ABIERTAS

Plaza del Estudiante - Landaeta 221

Primer Ministro francés consulta para integrar el nuevo gobierno de su país

PARIS, 4 (AFP). El Primer Ministro francés Raymond Barre ultimaba hoy sus consultas para integrar su nuevo gobierno, que será anunciado mañana miércoles, al tiempo que comenzó aperfilarse una crisis en la mayoría después de la elección de Jacques Chaban—Delmas como Presidente de la Asamblea Nacional.

Los Ministros que designará Barre deben celebrar el jueves su primera reunión de gabinete bajo la Presidencia del Jefe del Estado, Valery Giscard D'Estaing.

Raymond Barre, que mantiene una rigurosa discreción sobre los futuros Ministros y Secretarios de Estado, se entrevistó esta mañana con Giscard para comunicarle el resultado de sus primeras consultas.

El portavoz de la Presidencia se limitó a indicar que Barre tendrá en cuenta la "necesidad de la continuidad de la acción gubernamental", lo que implicaría al parecer pocos cambios.

Christian Bonnet (interior), Louis de Guiringaud (Relaciones Exteriores) Yvon Bourges (Defensa), Pierre Mehaignerie (Agricultura) y René Monory (Industria) conservarán seguramente sus cargos.

En cambio, es posible que reciban nuevas responsabilidades Simone Veil, que ocupaba el Ministerio de Salud, Alain Peyrefitte (Justicia), Michel D'Ornano (Cultura) y Andre Rossi (Comercio Exterior).

El nuevo equipo, según los observadores, no presentará modificaciones importantes en sus estructuras ni en su equilibrio político.

Pero la reestructuración del gabinete se prepara en una atmósfera de tensión en el seno de la mayoría, debido a las repercusiones que provocó la elección de Jacques Chaban—Delmas como Presidente de la Asamblea Nacional.

Su designación, generalmente interpretada como una victoria del gaullista contra Jacques Chirac, agudizó los temores del movimiento gaullista (Unión para la República), que se siente víctima de una maniobra de desintegración por parte de sus aliados en la mayoría presidencial.

Es evidente que al pronunciarse contra el candidato gaullista, la UDF (Unión de la Democracia Francesa), inspirada por Giscard, realizó una opción política de gran significado.

El grupo giscardiano en la Asamblea sabía que se oponía a una decisión del RPR y, por tanto, amenazaba con atentar contra la cohesión de la mayoría.

El RPR no cuestiona la personalidad de Chaban—Delmas, sino el carácter esencialmente político de su candidatura que sometió al RPR a una dura prueba de fuerza, de la cual surgió lesionado.

Chirac cree que la actitud de la UDF constituye un esfuerzo deliberado por deteriorar el prestigio de Chirac como líder del gaullismo.

"Un episodio de esta naturaleza no puede quedar sin consecuencia", afirmó el dirigente Yves Guena, principal adjunto de Chirac.

En cambio, otras personalidades gaullistas como Michel Debre, Alexander Sanguinetti y Claude Labbe estimaron que la elección de Chaban—Delmas solo constituirá una derrota para Chirac, si precipita la desunión del RPR.

El gobierno, sin embargo, no puede prescindir del apoyo gaullista para mantener la mayoría en la Asamblea, pero las relaciones entre las diversas facciones parecen condenadas a agravarse en forma progresiva.

Precisamente en vísperas de la reunión parlamentaria que debe votar el programa de gobierno que presentará Barre, el RPR mantendrá mañana miércoles una reunión puertas cerradas y un congreso extraordinario el domingo para definir su estrategia a la luz de **la nueva situación.**

PREMIER.- París, 4 (AP).- El Primer Ministro Raymond Barre, ratificado en su cargo por el Presidente Giscard d' Estaing, realiza consultas para formar el nuevo gabinete que acompañará al Jefe del Estado en gobierno galo (Radiofoto AP).

Malestar en Grecia por venta de armas de EE.UU. a Turquía

ATENAS, 4 (LATIN-REUTER).- El Embajador norteamericano Roberto Mecloskey fue citado hoy a la Cancillería para comunicársele que la reanudación de las ventas de armas de Estados Unidos a Turquía inflamará los sentimientos antinorteamericanos en Grecia.

La protesta fue entregada al diplomático por el Ministro de Defensa Evangelos Averoff-Tossitsas, quien reemplaza al Canciller que se encuentra en el exterior.

Policías antimotines custodiaban hoy las Embajadas norteamericana y turca y bancos estadounidenses luego del anuncio efectuado ayer de que la administración Carter pediría al Congreso que levante un embargo de 1975 sobre ventas de armas a los turcos.

La prohibición fue impuesta luego de la invasión turca a Chipre con armas norteamericanas- en 1974. El gobierno de Grecia divide la oposición izquierdista exige el cierre de las bases norteamericanas y el retiro griego de la Organización del Tratado del Atlántico Norte (OTAN), **quiere** que la reanudación de las **ventas** de armas a Turquía sea precedida por concesiones turcas sobre Chipre y la ayuda militar norteamericana a Grecia.

Fuentes dignas de crédito dijeron que Averoff dijo al Embajador de Estados Unidos que era injusto levantar el embargo antes que los turcos sometieran lo que calificó de propuestas razonables sobre la reanudación de conversaciones intercomunales en Chipre.

El Ministro también dijo que un gran flujo de armas norteamericanas a Turquía solamente podría alterar el balance de poderes entre ese país y Grecia, que además mantienen una seria disputa sobre derechos en la plataforma y el fondo del Mar Egeo.

Y los sentimientos antinorteamericanos se verán inflamados por el restablecimiento del embargo, agregó el Ministro.

El sentimiento popular antinorteamericanos ha permanecido fuerte desde que Washington fue acusado de ayudar a tomar el poder y mantenerse en el a la dictadura militar tras el golpe de 1967.

Grecia se retiró del ala militar de la OTAN inmediatamente después de la invasión turca a Chipre pero la oposición exige ahora el retiro absoluto de toda repartición de la Alianza Atlántica.

Tras una semana por el Tercer Mundo retornó Jimmy Carter a la Casa Blanca

WASHINGTON, 4 (AP). Jimmy Carter, primer Presidente de los Estados Unidos que realiza un decidido esfuerzo por identificar su gobierno con las preocupaciones de Africa Negra, regresó de su misión a ese continente, donde los africanos parecen seguir abrigando dudas en torno a si se propone efectivamente llevar a la práctica lo que predica.

Carter regresó anoche a la Casa Blanca después de un viaje de una semana por el Tercer Mundo, y expresó su confianza en que "la época del llamado "americano feo ha terminado"

Carter dijo que las multitudes que le recibieron en Africa y en América Latina reaccionaron con su tumultuosa bienvenida a aquello "que nosotros defendemos en el mundo".

Durante su viaje de regreso de casi diez días desde Africa, un funcionario del gobierno dijo a los periodistas, sin embargo, que los líderes negros de ese continente continuan poniendo en duda la sinceridad de Carter y se preguntan si "nosotros nos proponemos realmente llevar a la práctica lo que decimos acerca de Africa".

Richard Moose, Secretario Adjunto de Estado para Asuntos Africanos, expresó que estas dudas que persisten salieron a relucir durante las conversaciones que el Presidente sostuvo en Africa.

En Nigeria, el más rico de los Estados de Africa Negra, la cuestión de la retórica norteamericana por comparación a sus medidas en la práctica fue suscitada públicamente cuando Carter fue presentado para pronunciar un importante discurso de política sobre el continente.

Las dudas que los africanos parecen seguir abrigando fueron planteadas directamente a Carter por el Director del Instituto de Relaciones Exteriores de Nigeria, quien auspició una aparición del Presidente.

La visita a Nigeria fue probablemente la más importante del recorrido de Carter, que llevó también a Liberia, Venezuela y Brasil, y sin duda la más larga.

Ex Jefe del Ejército de España acusado de falsificar documento

MADRID, 4 (AP).- Cuatro abogados civiles han acusado al ex Jefe del Ejército, General Francisco Coloma Gallegos, de falsificar un documento oficial, delito que podría dar lugar a su expulsión de los servicios armados.

La acusación se produce tres semanas después que un tribunal militar sentenció a dos años en prisión a tres actores y una actriz de "Els Joglars", principal grupo de mimos del país, tras acusarlos de insultar al Ejército en una obra teatral. Fue precisamente Coloma Gallegos quien ordenó el juicio a los actores.

Los abogados barceloneses que representaron a los actores sostienen en una queja formal difundida el pasado jueves que el general de 66 años, actual Comandante de la Región Militar de Barcelona, firmó la orden de arresto contra los actores después que estos habían sido y detenidos.

La queja fue presentada hoy ante la Corte Suprema de Justicia Militar en Madrid, dijeron los abogados. En ella se acusa además al General Pascual Vidal Aznares, abogado del General Coloma Gallegos, de falsificar documentos.

Fuentes legales del Ejército en Madrid dijeron que esta acusación no tiene precedentes. Aunque consideran que es de carácter técnico, dijeron que no se recuerda otro caso en que haya puesto en tela de juicio la autoridad de un capitán general

Partido Comunista soviético condenó el secuestro de Moro

MOSCU, 4 (AP) - El Partido Comunista Soviético reiteró hoy la condenación del Kremlin del secuestro del ex-Primer Ministro italiano Aldo Moro, que atribuyó a "fuerzas reaccionario-aventureras".

La declaración, que publicó el diario "Pravda", órgano del Partido Comunista, no alude especificamente a las "Brigadas Rojas", organización terrorista de extrema izquierda que mantiene cautivo a Moro desde hace tres semanas.

De acuerdo con algunas versiones, las Brigadas Rojas pretendían provocar un golpe neo-fascista en Italia, con la esperanza de que esto obligase al Partido Comunista Italiano a adoptar una posición revolucionaria más radical.

La declaración soviética está contenida en un mensaje del Comité Central del Partido Comunista Italiano.

"Los comunistas soviéticos siguen con preocupación los casos cada vez mayores de provocación política y acción terrorista, cometidos por fuerzas reaccionario-aventureras en Italia", dice el mensaje.

"La más grave de estas es el secuestro del prominente político italiano Aldo Moro".

"No hay duda de que quienes inspiran y organizan tales actividades tienen un objetivo en mente, generar en la comunidad un ambiente de tensión y temor, socavar las posiciones de las fuerzas democráticas, si tienen éxito, infligir un golpe a todos los demócratas del país, en primer lugar a los comunistas", dice la declaración.

Añade que "en estos días alarmantes para Italia los comunistas soviéticos expresan su solidaridad con su lucha por la defensa de las instituciones democráticas y el país, por la movilización de las masas y por el aumento en todos los sectores de la vigilancia contra las embestidas de fuerzas de reacción internacional e interna".

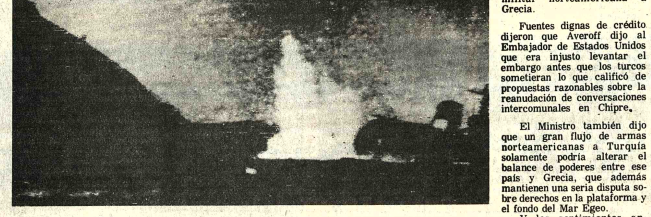

LIMPIEZA.- Portsall, Francia (AP).- Después de intenso trabajo para evitar la contaminación de un cisterna encallado en playas francesas, ahora se procede a la limpieza total de la zona donde quedó afectado el Amoco Cadiz (Radiofoto AP).

Décimo aniversario de régimen socialista en Checoslovaquia

PRAGA, 4 (AFP) - Hace 10 años, el seis de abril de 1968, fue definida por primera vez la "vía checoslovaca al socialismo", origen político de la efímera "primavera de Praga" que se prolongó durante cuatro meses hasta la invasión soviética de agosto que provocó el derrocamiento de Alexander Dubcek.

"Queremos iniciar la construcción de un nuevo modelo de sociedad socialista profundamente democrática y adaptada a las condiciones" del país, declaraba el documento adoptado por unanimidad por el Comité Central del Partido Comunista dirigido por Dubcek.

Una de las originalidades de ese texto, desautorizado por el Comité Central "normalizado" elegido después de la invasión soviética, consistió en definir el papel del Partido Comunista.

Aunque el documento reafirmaba el "papel dirigente del partido", proclamó su decisión de renunciar al monopolio del Poder y a los métodos totalitarios que había empleado durante 20 años.

"El Partido Comunista no cumple su papel dirigente haciendo presión sobre la sociedad, sino sirviéndola con devoción para su desarrollo libre, progresivo y socialista. No deberá imponer su autoridad, sino ganarla constantemente por sus actos", indicaba el programa de acción.

Sin admitir el principio de un pluralismo de partidos y la existencia de una oposición, el programa de acción preveía la posibilidad de permitir la expresión de organizaciones no comunistas, a través de un frente nacional que debía agrupar a los diversos partidos y organizaciones de masa.

Por otra parte, los "grupos de intereses" -sindicatos, movimientos juveniles, uniones de artistas y escritores, asociaciones femeninas y organizaciones de campesinos cooperativistas- fueron invitados a "ejercer una influencia directa sobre la política del Estado".

Entre las innovaciones especticulares preconizadas por el "programa de acción" figura-ba la abolición de la censura, así como la rehabilitación e indemnización de las víctimas de purgas y procesos stalinistas.

Comunistas italianos califican de abuso las últimas redadas

ROMA, 4 (LATIN-REUTER).- El Partido Comunista Italiano describió hoy como un abuso de la nueva legislación terrorista la vasta redada policial realizada en las últimas horas contra presuntos izquierdistas.

Un nuevo decreto aprobado el 21 de marzo, cinco días después del secuestro del ex-Primer Ministro Aldo Moro, faculta a la Policía para interrogar a sospechosos, sin presencia de abogados, y a detener a personas hasta por 24 horas para verificación de identidad.

Ese decreto-ley había recibido la aprobación del Partido Comunista en el momento de su emisión.

Utilizando esas nuevas facultades de detención, a la Policía allanó ayer más de 200 casas y arrestó a 41 personas.

Casi 130 personas fueron conducidas a cuarteles policiales para ser interrogadas sin asistencia de un abogado.

La Policía indicó que está procurando encontrar pistas entre posibles colaboradores y simpatizantes de los guerrilleros de las "Brigadas Rojas" que raptaron a Moro el 16 de marzo y dieron muerte a sus cinco guardaespaldas.

L'Unita acusó a la Policía de haber abusado del nuevo decreto que, según afirma, permite tales intervenciones sólo en caso de sospechas específicas y concretas.

Diez de los 41 arrestados quedaron retenidos, acusados de posesión ilegal de armas, pero la Policía no dio detalles del tipo de armas encontradas en poder de los arrestados. Los otros quedaron recluidos acusados de asociación ilícita.

Entre los detenidos temporariamente se contaron varios miembros del Partido Comunista, un periodista de un diario conservador y docenas de jóvenes izquierdistas vinculados con el combativo Movimiento Estudiantil Romano, dijeron fuentes policiales.

Secuestradores de Moro piden la libertad para comunistas presos

ROMA, 4, (LATIN - REUTER).- Los secuestradores izquierdistas del ex-Primer Ministro Aldo Moro demandaron esta noche la liberación de "todos los prisioneros comunistas" mientras una carta aparentemente escrita por su cautivo propiciaba un canje de detenidos.

Pero el Primer Ministro Giulio Andreotti declaró ante el Parlamento que tomaría enérgicamente cualquier forma de extorsión por parte de las "Brigadas Rojas" que secuestraron a Moro.

"Hemos decretado muchas veces que uno de nuestros objetivos fundamentales es la liberación de todos los prisioneros comunistas y la destrucción de los campos de concentración . del régimen, consignó una declaración de la agrupación guerrillera izquierdista "Brigadas Rojas", distribuida en Milán y Roma.

En su comunicado, los guerrilleros, afirmaron que rechazan cualquier negociación secreta y continuarán el "juicio" que han iniciado contra Moro como "opresor del pueblo italiano".

La declaración de las "Brigadas Rojas" fue emitida junto con una carta de Moro en la que este formula un ferviente llamamiento a los dirigentes del Partido Demócrata Cristiano a fin de que procuren su liberación mediante un canje de prisioneros.

Hablando ante una colmada Cámara de Diputados, Andreotti declaró: "Rehusaremos en los términos más firmes posibles aceptar cualquier intento de extorsión".

El Primer Ministro acusó a las "Brigadas Rojas" que retienen a Moro de haber lanzado "sangrientos bárbaros ataques", destinados a desbaratar la democracia italiana.

Mientras tanto, se difundió hoy el texto de una nueva carta presumiblemente enviada por el ex- Primer Ministro desde su cautiverio. En la misma, Moro exhorto a las autoridades italianas a esforzarse por lograr su liberación, diciendo que "no queda ya mucho tiempo que perder".

"Soy un prisionero político, colocado en una insostenible posición por vuestra brusca decisión de interrumpir todo diálogo acerca de otra que también detenida," añadía la misiva, recogida en Milán y Genova después de llamadas telefónicas anónimas a organismos noticiosos.

No hubo manera de confirmar de inmediato la autenticidad de la carta, pero, a primera vista, parecía escrita por Moro, quien en uno de los párrafos descacaba: "El tiempo corre de prisa y lamentablemente ya no nos queda mucho".

Previamente, el Primer Ministro Andreotti había confirmado la existencia de una misteriosa carta anterior, también atribuida a Moro.

Varios órganos periodísticos formularon conjeturas en el sentido de que esta comunicación, que habría sido hecha llegar a un colaborador de Moro por un intermediario secreto designado por los secuestradores izquierdistas, contenía demandas específicas de las Brigadas Rojas sobre rescate.

LA DIRECCION DE HOTELES PREFECTURALES COMUNICA

Que el Hotel Prefectural de Copacabana se encuentra reservado el día 9 del presente para la Misión Automovilística de la gran Carrera "Doble Copacabana".

SOUTH AMERICAN PLACERS, INC.

Comunica que sus oficinas han sido trasladas al edificio Petrolero, piso 10 Av. 16 de Julio N° 1616) y su número telefónico a partir de la fecha es el 61018.

JEEP TOYOTA CERO KILOMETROS

Vendo.- Sólo al contado. PLAZA ESPAÑA Nº. 7. SOPOCACHI.

COMUNICADO

FACULTAD DE CIENCIAS PURAS Y NATURALES

Se comunica a los estudiantes de la UMSA que cursan materias en esta Facultad que por Resolución del Consejo Facultativo ampliado las labores académicas del Primer Semestre de 1978 se iniciarán el día Jueves 6 de Abril, de acuerdo a horarios ya establecidos.

"EL CONSEJO FACULTATIVO"

Casa en Venta en Santa Cruz

Céntrica, residencia de construcción moderna, dos plantas. Calle Ballivián 351 teléfono 22264 Casilla 254

Se Vende

Fábrica completa de botones y una planta de estampados plásticos, con capacidad para fabricar; botones, zapatos, ornamentos para el cabello y hebillas, con asistencia para establecer la fábrica.

Pedir datos a: Bay State Plastic Corporation, 40 Spruce Street, Leominster, Massachusetts 01453, U.S.A.

SE REQUIERE

PERSONAL ESPECIALIZADO EN TRABAJOS DE MONTAJE DE ESTRUCTURA METALICA COMO SER: SOLDADORES, MECANICOS Y AYUDANTES DE MONTAJE. DIRIJIRSE A LAS OFICINAS DE LA CONSTRUCCION DE LA FABRICA DE VIDRIO PLANO, ZONA RIO SECKE.

SECRETARIA EJECUTIVA

IMPORTANTE EMPRESA REQUIERE LOS SERVICIOS DE UNA SECRETARIA EJECUTIVA BILINGÜE, INGLES-ESPAÑOL, CON EXPERIENCIA MINIMA DE 3 AÑOS. REFERENCIAS TEL.: 53606.

EMPRESA METALURGICA CON MERCADO CRECIENTE EN TODO EL TERRITORIO NACIONAL OFRECE CARGOS A:

VENDEDORES DE PRIMER NIVEL

REQUISITOS: CONOCIMIENTOS METALURGICOS Y EN PRODUCCION DE ACERO, CON EXPERIENCIA DE UN AÑO EN DICHOS MERCADOS, HABIL NEGOCIADOR, AUTOESTIMULADO Y CON BUENOS CONTACTOS COMERCIALES. IDEALMENTE CON DOS O TRES AÑOS DE ESTUDIOS DE INGENIERIA, ARQUITECTURA O CONSTRUCCION CIVIL.

EDAD MAXIMA APROXIMADA A 35 AÑOS.

SE OFRECE: EXCELENTES PERSPECTIVAS DE DESARROLLO PROFESIONAL Y UN MUY BUEN NIVEL DE REMUNERACIONES.

INTERESADOS ENVIAR CURRICULUM VITAE, FOTOGRAFIA RECIENTE, NIVEL ACTUAL DE REMUNERACIONES LIQUIDAS Y EXPECTATIVAS DE SUELDO,A:

VENDEDOR NIVEL - CASILLA 8554

LA PAZ-BOLIVIA

EDICTO

El Dr. Ruben Ochoa, Juez Septimo de Partido en lo Civil de la Capital, etc.

Por el presente edicto cita llama y emplaza a: los herederos de CLOTILDE Y HORTENCIA QUISBERT LUNA y RICARDO QUINT ALARCON, para que por si o mediante apoderado asuman defensa dentro del juicio ordinario seguido por ANA SANCHEZ RODRIGUEZ, sobre prescripción adquisitiva o usucapion, se ha ordenado lo que a continuación transcribo: "RESOLUCION: VISTA QUE CURSA A FOJAS NOVENTA Y CINCO. Sello del Juzgado. Resolución Nº. 13/78. Juzgado Septimo de Partido en lo Civil. En el juicio ordinario de hecho seguido por Ana Sanchez Rodriguez contra Emilia Sánchez Rodriguez y María Luisa Bravo de Sánchez, sobre prescripción adquisitiva o usucapión.

SENTENCIA. VISTOS: La documentación que cursa de fs. 1 a fs. 43, poder de fs. 63, demanda de fs. 64 y todo lo que ver convino y no tenido presente. CONSIDERANDO: Que a fs. 64 Ana Sanchez Rodriguez, acompañando la prueba pertinente, se apersona a la adquisitiva o usucapion, manifestando que entre ella y su poder constituyente Julia Chavez Rodriguez, adquirieron el inmueble Nº. 127, hoy 1447 situado en la calle Federico Zuazo de esta ciudad de Emilia Sanchez Rodriguez y María Luisa Bravo de Sánchez, quienes a su vez lo adquirieron de Clotilde Quisbert y Ricardo Quint Alarcon, haciendo constar que estos no tenian inscrito a su nombre en la Oficina de Derechos Reales, ningun título de transferencia. Que en la actualidad, una serie de trámites, se hallan inscritos a nombre de Clotilde Quisbert Luna, Hortencia Quisbert Luna y Ricardo Quint, correspondiendo a las dos primeras el 8/ avo medio por ciento de inmueble y el saldo al tercero. Que al presente, no disponien do la declarante de herederos de Hortencia Quisbert Luna, no pueden ins cribir la totalidad de los derechos de Clotilde Quisbert Luna, para subsiguiente mente hacer las gestiones de inscripción en favor de Emilia Sanchez Rodriguez y María Luisa Bravo, y luego legalizar las actoras, su título de propiedad. Que en consecuencia, dirigiendo su acción contra Emilia Sanchez Rodriguez y María Luisa Bravo de Sánchez, piden que siendo la demandante y su poder conferente las legítimas propietarias del inmueble Nº. 1447 situado en la Calle Federico Zuazo, por existir un contrato de venta y compra, tanto los causantes, como los anteriores han estado en posesión de dicho inmueble por mas de veinte años y existiendo justos título, buena fe y posesion continuada, se dicte sentencia declarando probada la demanda, reconociendoselas como a propietarias del referido inmueble, ordenándose la inscripcion de sus derechos en el Registro de Derechos Reales, cancelandose las partidas Nº. 141, 1956, 1957, fs. 181 y 1956, 1957 del Libro "C" de 1943, 1974 y 1975 respectivamente. Que los demandados a fs. 71, responden afirmativamente, expresando que el citado inmueble siendo adquirido por ellos, posteriormente lo vendieron en favor de la actora y su mandante, siendo ellas las unicas propietarias, que sabian que la titulacion de sus derechos se encontraban en curso. CONSIDERANDO: Que la actora y su poder conferente obraron en calidad de prueba preconstituida, la literal siguiente: de fs. 1 a fs. 3, testimonio transcrito por el Registrador de Derechos Reales, que indica que un terreno de 127 metros cuadrados, donde se halla construida la casa Nº. 127 de la Calle Federico Zuazo, está inscrita a nombre de Matilde L. v. de Quisbert, Clotilde, Hortencia y Concepción Cruz Quisbert; de fs. 4 a fs. 9, testimonio transcrito por Registrador de Derechos Reales, conteniendo varias piezas referentes a anotaciones preventivas relativas al mismo inmueble; de fs. 10 a fs. 13 y de fs. 14 a fs. 18, testimonios tranqueados por el propio Registrador de Derechos Reales, relativos a anotaciones preventivas, correspondientes a los años 1956 y 1960, sobre el mismo inmueble, de fs. 19 a fs. 41 testimonio tranqueado por el Secretario de Juzgado 7º de Partido en lo Civil, referente a varias piezas del juicio ordinario de nulidad rescisión y nulidad de promesa de venta seguido por Clotilde Quisbert Luna contra Emilio Sánchez y otros, a fs. 42, copia de un testimonio de que de sus acciones y derechos hace Ricardo Quint Alarcon en favor de María Luisa Bravo; de fs. 43 a fs. 44, testimonio tranqueado por el Secretario General de la Administracion Nacional de la Renta, referente al tramite de pago de impuestos sucesorio a la muerte de Matilde Luna de Quint, a fs. 45, certificado de defuncion de Ricardo Quint Alarcon, a fs. 46, certificado de defuncion de Clotilde Quisbert de Torrez, de fs. 47 a fs. 49, testimonio tranqueado por el Notario Público Ricardo Fernandez, referente a la transferencia y reconocimiento de derechos hereditarios de un lote de 450 metros cuadrados, ubicado en el lugar de Jankocallo. Tem bladerani, que hace Matilde L. v. de Quisbert en favor de María Quisbert de Chavez, de fs. 50 a fs. 53, testimonio tranqueado por el Juez Registrador de Derechos Reales, referente a la inscripción definitiva de la declaratoria de herederos en favor de Clotilde Quisbert y Hortencia Quisbert de la inscripción de Matilde Matias Luna de Quint Alarcon y tramite de pago de impuesto sucesorio fiscal al fallecimiento de la misma, a fs. 54, certificado tranqueado por el Juez Registrador de Derechos Reales, referente a la inscripción definitiva de derecho propietario en favor de Clotilde y Hortencia Quisbert Luna, sobre una casa situada en la calle Federico Zuazo de esta ciudad, de fs. 55 a fs. 60, testimonio tranqueado por el suscrito Juez Registrador de Derechos Reales, relativo a la inscripción definitiva de algunas plezas dentro del juicio de declaratoria de herederos seguido por Ricardo Quint Alarcon y testimonio del tramite del pago de impuesto sucesorio, a fs. 61, certificado franqueado por el Juez Registrador de Derechos Reales, que es el mismo que cursa a fs. 54; a fs. 62, documento privado que no está reconocido y por consiguiente carece de valor probatorio, por el que conste que Emilia Sanchez Rodriguez y María Luisa Bravo de Sánchez, Transfieren a Ana M. Sánchez Rodriguez y María Julia Chavez Rodriguez por Bs. 40.000 (Cuarenta mil 00/100 pesos bolivianos), el inmueble situado en la Calle Federico Zuazo Nº. 1447 a fs. 63 testimonio de poder que María Julia Chavez Rodriguez confiere en favor de Ana Sánchez Rodriguez, para iniciar el presente juicio. Que en calidad de prueba testifical, se han recibido las declaraciones juradas de los testigos José Jimenez Uria y Carmen Gallardo Franco a fs. 81, además de que se lleva también a cabo una inspeccion ocular, cuya acta cursa a fs. 93. CONSIDERANDO: Que del examen de la anterior prueba se llega a la evidencia de que las actoras, cumpliendo con lo previsto en el art. 1568 del actual Codigo del Procedimiento Civil, han acreditado la prescripcio en su favor del inmueble situado en la calle Federico Zuazo Nº. 1447 de est ciudad, en estricta aplicacion de los arts. 1512, 1536, 1917 y 1522 del Codigo Civil "Santa Cruz". POR TANTO: El Juez 7º de Partido en lo Civil de la Capital, administrando justicia en primera instancia, a nombre de la Nacion y en virtud de la jurisdiccion que por ella ejerce, FALLA: Declarando probada la demanda de fs. 64, y en consecuencia, se ordena la cancelacion de las partidas Nos. 141, 1956, 1953, fs. 181 vta. 1956 y 1953 del Libro 1ro."C" de 1943, a que se refiere el certificado de fs. 61. Esta sentencia es de la que se tomará razon donde corresponde, es pronunciado en la ciudad de La Paz, a los quince días del mes de enero de 1978 años. Firmado: Dr. Ruben Ochoa. Juez Septimo de Partido en lo Civil. Firmado: Ante mi: Nancy Loza Montenegro. Secretaria del Juzgado Septimo de Partido en lo Civil. AUTO QUE CURSA A FOJAS NOVENTA Y OCHO. Sello del Juzgado. A, 6 de febrero de 1978. Vista la anterior diligencia expuesto en el memorial que antecede y conforme a lo dispuesto en el inc. 2º) del Procedimiento Civil, se complementa la sentencia de fs. 93 en sentido de que habiendose operado la prescripcion adquisitiva en favor de Ana Sánchez Rodriguez y Julia Chavez Rodriguez, se las declara como unicas propietarias del inmueble Nº. 127 hoy Nº. 1447 situado en la Calle Federico Zuazo de esta ciudad con costas, debiendo cancelarse ademas de las partidas ordenadas en la sentencia de fs. 93, las Partidas Nos. 1953, fs. 1953 del Libro 1ro "C" de 1975 y Partida Nº. 1956 del Libro 1ro "C" de 1974 y sea con las formalidades de ley. Tomese razon. Firmado: Dr. Ruben Ochoa. Juez Septimo de Partido en lo Civil. Firmado: Ante Mi: Nancy Loza Montenegro. Secretaria del Juzgado Septimo de Partido en lo Civil. AUTO QUE CURSA A FOJAS CIEN. Sello del Juzgado A, 23 de marzo de 1978. Vistos. En conformidad al art. 124 del Procedimiento Civil notifíquese a los herederos de Clotilde y Hortencia Quisbert Luna y Ricardo Quint Alarcon mediante edictos publicados en un órgano de la prensa local con la sentencia de fs. 95, auto de fs. 98 y el presente auto. Firmado: Dr. Ruben Ochoa. Juez Septimo de Partido en lo Civil. Firmado: Ante Mi.: Nancy Loza Montenegro. Secretaria del Juzgado Septimo de Partido en lo Civil. Es librado en la ciudad de La Paz, a los veintiocho días del mes de Marzo de mil novecientos setenta y ocho años.

P.O. del Sr. J 7º de P. en lo C.

Nancy Loza Montenegro
Secretaria del Juzgado 7mo de Partido en lo Civil.

BUENHOGAR
13 minutos!
el divorcio
NO.7 AL DIA
PUBLICACION SEMANAL
POR AVION - AL MISMO PRECIO
BUENHOGAR
NO.7

oy se conocerá documento de la reunión castrense

Autoridades del Comando General de las Fuerzas Armadas anunciaron que hoy, antes de mediodía, entregarán a la prensa el documento, con las conclusiones de la reunión militar que se inició el lunes.

En la jornada de ayer presentaron informes en la reunión militar, los Ministros de Relaciones Exteriores y de Trabajo y Asuntos Laborales. El primero, se refirió a la política internacional, especialmente a la reanudación de relaciones diplomáticas con Chile, el curso de las negociaciones para recuperar una salida soberana al océano Pacífico y el posterior rompimiento de relaciones diplomáticas.

Por su parte, el Ministro de Trabajo, presentó un informe sobre la situación de las organizaciones sindicales, principalmente en relación con los sindicatos de trabajadores de los distritos mineros.

Las reuniones se realizaron bajo estricto hermetismo y, por instrucciones superiores del Alto Mando, no se proporcionó ninguna información oficial. En respuesta, se dijo que hoy, antes de mediodía, serán recibidos los periodistas.

FIRMA DE CONVENIO.- El Alcalde paceño y el representante de la firma SICO, anoche firmaron el convenio para que esa empresa realice los estudios de la proyección de la industrialización de la ciudad de La Paz. El acto se realizó en la sede de la Federación de Juntas Vecinales, de La Paz.

Estudio para ampliación y mejora de la zona industrial de La Paz

Con la firma de un convenio, quedó comprometido el estudio de industrialización en La Paz. La empresa SICO, asociada a la firma francesa SMUH, tendrá a su cargo ese trabajo que deberá concluir en un plazo de seis meses.

La firma de los documentos se realizó en el local de la Federación de Juntas Vecinales de La Paz, en presencia de los dirigentes de todas las zonas de la ciudad y de invitados especiales, entre ellos representantes de los Amigos de la Ciudad.

El Alcalde paceño, poco antes de firmar el convenio, explicó que el trabajo que efectuarán las dos empresas reste mucha importancia, ya que se trata de llevar adelante el plan de desarrollo industrial de La Paz.

Agregó que la Alcaldía y los Amigos de la Ciudad y CORDEPAZ unen esfuerzos con el propósito de llevar adelante el desarrollo de la ciudad , la mejor forma, el trabajo que realizará, en el menor tiempo posible a la cabeza de las ciudades del país.

Explicó que se tienen previstas renovaciones urbanas en nueve zonas de la ciudad, habiendo servicios básicos, obras de pavimentación, alcantarillados, vías de comunicación, colegios, canchas deportivas y, esencialmente, centros de trabajo que son la base a la Acción Comunal.

Los centros de trabajo serán creados a cabo mediante créditos que conceda el Banco Industrial para la instalación de nuevas industrias, que estarán localizadas en la mayor parte de las zonas de La Paz.

Lo que, desde hace tiempo, la Alcaldía paceña negó la posibilidad de efectuar trabajos pequeños puesto que se necesita efectuar problemas de la ciudad con la realización de obras grandes. Es por esa razón, dijo, que nuestros esfuerzos están dirigidos a lograr los objetivos, los planes y programas trazados por la Municipalidad.

Refiriéndose a la firma del convenio dijo que la Alcaldía ha seleccionado a la Firma SICO para que realizara el estudio de ubicación de las industrias en la ciudad y fuera de ella. Agregó que el costo del estudio asciende a 215.000.-- dólares y estará a cargo de técnicos bolivianos y franceses.

Posteriormente, el representante de la firma SICO, Lic. Luis Soria, explicó el proyecto que comprenderá el diagnóstico de la situación actual, la proyección de la industrialización de La Paz, la localización de las industrias pesadas de transformación y artesanal y, finalmente, se presentará también el anteproyecto de la infraestructura de las zonas elegidas para lo localización de las industrias.

El informe de los detalles que contendrá el estudio es la posibilidad de la ampliación de las industrias existentes. También se realizará un anteproyecto de las vías de comunicación, de los sistemas de alcantarillado y de distribución de agua potable. De acuerdo a los planes, se estudiará los posibles asentamientos de viviendas cercanas a la industria, que serán instalaciones en el futuro.

Se diagnosticará según el Ing. Soria - el emplazamiento de las industrias, se llegará, incluso, a las zonas de Achacachi y Calamarca que, en principio, fueron elegidas para la instalación de las grandes industrias que tendrán como base al Departamento de La Paz.

Al finalizar el acto habló el Presidente de los Amigos de la Ciudad, quien expresó su total aceptación a los planes de la Alcaldía paceña que busca, dijo, el desarrollo de la ciudad y de su industria. "Estamos llanos a cooperar en los planes que tiene la Municipalidad y que van en beneficio de la ciudad y sus zonas cercanas".

Avanza el proyecto para el ingenio azucarero de La Paz

En los próximos días, será presentado al Comité de Proyectos del Ministerio de Planificación el estudio de factibilidad, reformado, para la instalación del ingenio azucarero de San Buenaventura (Provincia Iturralde de La Paz), dijo a PRESENCIA el Presidente de la Corporación Regional de Desarrollo, Jaime Tapia Alipaz.

El Comité de Proyectos, a su vez, se encargará de analizar, estudiar y autorizar la licitación, a fin de que CORDEPAZ, proceda a establecer, en Junta de Almoneda, las mejores ofertas para la importación de maquinaria.

En la actualidad, la Corporación Regional de Desarrollo de La Paz, CORDEPAZ, realiza obras de infraestructura con objeto de facilitar el funcionamiento del ingenio en 1980.

Se están construyendo vías de acceso, viviendas para trabajadores de la futura planta azucarera, instalación de agua potable y se prepara el terreno para la siembra de 7.000 hectáreas de caña, 5.000 de las cuales corresponden a la licitación de la empresa privada y 2.000 a la de CORDEPAZ.

Los objetivos que persigue este organismo son "más sociales que lucrativos, declaró Tapia Alipaz, ya que el ingenio significará una nueva fuente de trabajo, para gente que será trasladada de zonas densamente pobladas del departamento de La Paz, a San Buenaventura.

La instalación del ingenio azucarero, fue autorizada por el Gobierno el año pasado, mediante Decreto Supremo Nº. 14380.

La tecnología...

(Viene de la página 1)

dás. También ha sido utilizado para proyectos de muy diverso género, desde un análisis de las invasiones de langosta del desierto sobre Africa y Asia hasta la detección de fallas geológicas en Sudamérica.

Estos satélites, equipados con cámaras de televisión y equipos de análisis radiométrico que traducen los datos recogidos en imágenes de diversos colores, dan una vuelta a la Tierra cada 100 minutos y hacen una lectura de cualquier objetivo en Tierra.

Murthy dijo que la tecnología espacial es un instrumento que el tercer mundo "no puede darse el lujo de ignorar" y señaló que unos 50 países participarán en el duodécimo simposio internacional sobre sensitometría a larga distancia, que se efectuará en las Filipinas a fines de abril, para discutir sus programas nacionales.

Los funcionarios de la NASA dijeron que aparte de los Estados Unidos, sólo Brasil, Italia y Canadá poseen estaciones terrestres para recibir información directa del Landsat.

Argentina, Chile, Zaire e Irán también planean construir estaciones receptoras, dicen los científicos, a un costo estimado en cuatro o seis millones de dólares. Oaesta alrededor de un millón de dólares anuales usar la estación.

En seis años solamente la sensitometría remota ha permitido a ciertas naciones en vías de desarrollo dar un salto importante, y abreviar el camino tradicional del desarrollo Pierre-Marie Adrian, especialista en proyectos del Banco de Desarrollo Interamericano en Washington, dijo que la información del Landsat había tenido "un efecto enorme en el presupuesto" de BOLIVIA.

Además de hacer posible trazar el primer mapa topográfico de todo el territorio boliviano, el satélite localizó un yacimiento de dos minerales importantes: litio y potasio.

Adrian dijo que costó 10.000 dólares suministrar la información sobre recursos, pero que el hallazgo llevó a varias compañías mineras norteamericanas a invertir más de 136 millones de dólares en BOLIVIA para explorar los depósitos.

Añadió que el gobierno boliviano pudo ahorrarse 12 millones de dólares cuando el satélite descubrió una ruta más breve para un gasoducto. La información del Landsat costó 2.000 dólares solamente, dijo Adrian.

Murthy señaló que "el progreso que hemos hecho hasta la fecha sugiere que el sistema de sensitometría remota llegará a ser tan común como los sistemas meteorológicos y de comunicaciones".

Dijo que, además de la NASA, "la Unión Soviética realiza proyectos experimentales de sensitometría remota en el marco de su estrecha cooperación con la República Democrática Alemana, usando cámaras multiespectrales a bordo de las naves Soyuz y Salyut".

Dijo que la India, su patria, proyecta lanzar este año un satélite experimental de observación terrestre. La Agencia espacial europea también comenzará a planificar un segmento espacial europeo para sensitometría remota en 1978.

National

ARTEFACTOS PARA EL HOGAR DE FAMA MUNDIAL

Francia interesada en realizar inversiones

Un grupo de empresarios privados franceses llegó ayer al país interesado en financiar proyectos bolivianos de desarrollo y aun realizar investigaciones por cuenta propia para crear empresas binacionales. Ese interés fue expuesto al Jefe del Estado, general Hugo Banzer, a quien visitaron los franceses.

La delegación pertenece al Conseil National du Patronat Francais, (Consejo Nacional del Patronato Francés), que agrupa a toda la empresa privada de ese país. Los visitantes dijeron que conocían ambiciosos proyectos bolivianos de desarrollo por una reunión del Consejo Consultivo Mundial que se realizó el año pasado en París.

El Embajador de Francia en Bolivia, Jean Morel, comprometió a la delegación durante su encuentro con el Primer Mandatario, certificando el marcado interés de la empresa privada de su país en invertir en Bolivia.

El Presidente de la misión Jean L'Huillier, dijo por su parte que están dispuestos a concretar todas las entrevistas necesarias con la empresa pública y privada de Bolivia para "concretar programas de financiamiento".

Los franceses tienen previstas reuniones con empresas estatales y organismos representativos de la empresa privada en La Paz, Cochabamba y Santa Cruz.

PEDIDO

El general Banzer, al asegurar que todas las inversiones tienen las garantías necesarias en Bolivia, formuló un pedido a los franceses: que sus inversiones tengan repercusiones sociales.

"El gobierno boliviano está encarando su desarrollo no solamente en el campo económico sino también en lo social", les dijo el mandatario, adelantando que su visita será provechosa para los dos países. Los franceses comentaron que vetan con agrado esa sugerencia presidencial.

ENTREVISTAS

La misión,que llegó la noche del lunes tuvo una intensa actividad ayer y para hoy ha anunciado igualmente "trabajo intenso".

A mediodía, la misión francesa visitó al Ministro de Planeamiento y Coordinación, Juan Lechín Suárez, para presentarle su saludo y para anunciarle el programa que se desarrollará a partir de hoy en la mañana.

Al término de la visita protocolar, el portavoz de la comisión, integrada por 21 personas, Jean L'Huillier, delegado para América Latina de la CGE (Compañía General de Electricidad), informó que daría a conocer ampliamente a la prensa los pormenores de las gestiones en Bolivia, al término de las conversaciones programadas para hoy y mañana con varios organismos estatales.

Consultada su opinión sobre un información periodística, en sentido de que representantes de cuatro países habrían dado a conocer que condicionarían la asitencia a Bolivia, de acuerdo con el avance de los planes de democratización del país, L'Huillier dijo que "nada podía opinar al respecto, puesto que la comisión que representa no es precisamente política, sino más bien netamente económica".

Cuando se le preguntó sobre los propósitos de la visita del Consejo de Empresarios Franceses, dijo que existe gran interés en conocer las probabilidades que hay en Bolivia para participar en los proyectos de desarrollo, en los campos de industria pesada, siderurgia, energía eléctrica, transporte, banca y distribución de agua.

Anunció también que hoy en la mañana se reunirán con COFADENA, ENAF, YPFB, CBF.

EMPRESARIOS FRANCESES.- Una misión de alto nivel de la Empresa Privada de Francia llegó ayer a La Paz y anunció que en ese país están interesados en realizar inversiones en Bolivia. La delegación, integrada por 21 miembros del Consejo Nacional del Patronato francés, se entrevistó ayer con el general Hugo Banzer, a quien ratificaron su interés. El mandatario les pidió que sus inversiones se dirijan al campo social boliviano y les aseguró las garantías necesarias para sus inversiones.

Según "Clarín", de Buenos Aires

Si Bolivia denunciara el tratado de 1904, Chile seguiría la guerra

BUENOS AIRES, 4 (AP).- El diario "Clarín" dice hoy que si BOLIVIA denuncia el tratado de "paz y amistad" firmado con Chile, el gobierno de Santiago podría denunciar el "pacto de tregua" de 1884 y "continuar las acciones" de la Guerra del Pacífico por el cual BOLIVIA perdió su salida al mar.

Hoy, recuerda el diario, se cumplen 94 años de la anexión de Atacama por parte de Chile como resultado de su victoria en la guerra que mantuvo contra BOLIVIA y Perú.

"El 20 de octubre de 1883 fue firmada La Paz con el Perú. Fue el Tratado de Ancón, suscripto en Lima. Recién el 4 de abril de 1884 se rubricó el pacto de tregua chileno-boliviano; para el tratado de paz y amistad habría que esperar dos décadas, o sea hasta el 20 de octubre de 1904", historia el periódico.

"Clarín" agrega: "Sobre este tratado, se centran ahora las especulaciones de algunos tratadistas chilenos, quienes plantean, denuncia unilateral, basada en su inequidad especifica y en la carta de condiciones de razonable autonomía en la época en que fue suscrito. Ante estas alegaciones se piensa también en la consecuencia práctica de dar ese paso: Se pasaría a un estado técnico de "tregua" o sea de guerra contenida, latente.

SI BOLIVIA denuncia el tratado de 1904 Chile podría hacer lo propio con el de 1884 y continuar las acciones".

Añade "Clarín" ante esta eventualidad que "la diferencia de fuerza militar persiste, pero lo que sería difícil hallar ahora es el espíritu de claudicación que domino el altiplano en aquella época, no por supuesto en el heroico pueblo que se inmoló con Avaroa, pero si en las clases ilustradas, que despreciaban el cholaje y ponían sus negocios por el interés de una nación que no acababa de conformarse.

Hoy, en todo el territorio boliviano se recuerda la tregua, simplemente porque ese pacto establecía claramente, en su artículo 2, que Chile continuará gobernando el territorio boliviano comprendido entre el paralelo 23 y la desembocadura del Río Loa, o sea el litoral por medio del cual el país altiplánico se conecta con el océano".

Se incrementa tránsito de mercaderías por Rosario

ROSARIO, ARGENTINA, 4 (LATIN) - El tránsito de mercaderías a través de la zona franca de Rosario a BOLIVIA en este puerto argentino se incrementará en los próximos días a causa del conflicto diplomático con Chile, declaró el superintendente Luis Zapata Jara.

En una conferencia de prensa celebrada ayer aquí, el funcionario boliviano informó que la empresa Ferrocarriles Argentinos reforzará sus convoyes para agilizar el transporte de productos a Rosario y su posterior embarque con destino a BOLIVIA.

La primera unidad de la Marina Mercante Boliviana, el buque "Libertador Simón Bolívar" que donara Venezuela, arribará en los próximos días para hacer de esta ciudad, sobre el río Paraná, su apostadero natural, agregó.

Zapata agradeció "la generosidad del pueblo argentino para con BOLIVIA, sobre todo en esta coyuntura en que la salida al mar por la que bregamos desde hace 99 años resulta dificultada y obstaculizada por la intransigencia de Chile".

INTERES

BUENOS AIRES, 4 (LATIN) - La Armada instó a poner en marcha planes para la canalización del río Bermejo que permitirán acceso fluvial desde las cercanías de la frontera con BOLIVIA hasta el río Paraná, y darían al vecino país otra alternativa de salida al mar, junto con facilidades de riego y provisión de energía al norte argentino.

En un artículo de "Gaceta Marinera", publicación oficial de la Marina de Guerra argentina, se recordó esta semana que los proyectos elaborados por la comisión que presidió el almirante Gregorio Portillo representaban en 1967 un costo de ejecución de mil millones de dólares, "o sea algo más del doble de lo que nos está insumiendo el Mundial de Fútbol y con beneficios indiscutiblemente mayores para el país...".

El periódico afirmó que se hace necesario recuperar los proyectos de la comisión Portillo de su letargo y ponerlos en acto".

Los planes, elaborados durante diez años, recomendaron la construcción de dos canales navegables, uno de ellos desde la ciudad argentina de Orán, a pocos kilómetros de la frontera con BOLIVIA, hasta Resistencia, sobre el río Paraná, y otro más al sur, junto a cinco diques generadores de 555.000 kilovatios y obras complementarias reguladoras de caudales de agua.

Según surge de la nota, Argentina tiene intereses propios en la ejecución de la obra, pues el Bermejo en su estado natural hace fuertes aportes de material sólido por arrastre, en volumen de 95 millones de toneladas por año, obligando a dragados constantes del Paraná, el río receptor, en cuyo tramo medio Argentina también tiene proyectos hidroeléctricos.

PRESENTACION.- Hubert Spillmann representante de KORES de Austria, se presentó anoche con auspicio de La Papelera S.A. con el objeto de ofrecer una demostración a los distribuidores de los productos KORES que incluyen artículos de escritorio que ha producido esta fábrica conocida mundialmente. A través de la explicación de Spillmann se pudo advertir la calidad que ofrece KORES así como el elevado grado de evolución logrado dentro de la industria de su especialidad.

La Alcaldía experimentará el enlosetado en calles paceñas

Personal técnico de la Alcaldía paceña iniciará hoy un plan experimental de enlosetado de calles, en la Federico Zuazo entre la Bueno y Zapata.

En la Dirección de Obras Pública se dijo que todo el pavimento de la mencionada arteria será cambiado por losetas debido al piperno existado en que quedó por las excavaciones que se efectuaron para la instalación de las redes de servicios de alcantarillado y de agua potable.

Por tratarse de un experimento, el plan se lo llevará a cabo por administración directa. Los trabajos concluirán en 90 días calendario, aproximadamente. Según el rendimiento y los resultados que se obtenga, se dispondrá que el nuevo sistema sea utilizado en otras arterias.

CONTRATO RESCINDIDO

Por abandono injustificado de los trabajos, la Municipalidad dispuso rescindir el contrato de 11 de noviembre de 1976, suscrito con la empresa Constructora MARIACA, para la ejecución de un muro de contención en el río Koa Koa.

Al mismo tiempo se instruyó a la Dirección de Supervisión y Coordinación el cálculo de todos los pagos que se hubieran efectuado a dicha empresa, con objeto de lograr su devolución en un plazo perentorio.

Fue autorizada la suscripción de un contrato de obra con la Empresa POPOVICH, para la ejecución de los trabajos de reparaciones en la canalización del río Koani.

El costo de la obra asciende a $b. 230.290.- Debe ser entregada en un plazo de 40 días.

INGRESO A ESPECTACULOS

La Municipalidad mediante circular enviada a las salas de espectáculos, recuerda la obligación que tienen de exigir documentos de identidad, que prueben la edad de los interesados para su ingreso a los espectáculos que tengan limitaciones.

Beneméritos finalizaron huelga de hambre , ante promesa oficial

Loa jubilados administrativos beneméritos de la guerra del Chaco suspendieron ayer la huelga de hambre que habían iniciado el lunes, reclamando el cumplimiento de leyes que les amparan para el pago de sus pensiones.

La decisión de poner fin a esa extrema medida, a las 15.00 horas, resultó de las conversaciones que sostuvo la Secretaria General de la Presidencia de la República, Alcira Espinoza de Villegas, con los dirigentes de la Federación Nacional de Jubilados Administrativos Beneméritos de la Guerra del Chaco.

El gobierno, a través de su representante, se comprometió a solucionar el problema en el plazo de 30 días.

Dicha solución consistirá en la elaboración de un instrumento legal que amplíará los alcances del Decreto Ley Nº 15270, del 24 de enero del presente año.

El cumplimiento del acuerdo estará a cargo de una comisión mixta que se organizará con representantes del Ministerio de Finanzas, Caja Nacional de Seguridad Social, Federación de Jubilados Administrativos Beneméritos de la Guerra del Chaco y la Secretaria General de la Presidencia de la República.

El Decreto Ley del 24 de enero de 1978 no satisfizo las expectativas ni las reclamaciones de ese sector de jubilados administrativos, en lo que concierne a una nivelación de los montos de sus rentas de vejez, razón por la que se declararon en huelga de hambre.

La reclamación se basó en la Ley del 19 de diciembre de 1959, que establece: "el jubilado o rentista, declarado benemérito de la patria, debe recibir el sueldo que señala el presupuesto vigente del cargo en el que se hubiera acogido al régimen del seguro social".

Esta disposición no fue cumplida hasta ahora- aclararon los exsoldados reclamantes- no obstante persistentes gestiones al respecto y las aclaraciones de que sus pensiones que desde montos irrisorios y tan bajos, que no les permite costear su subsistencia.

Las planillas de pago de pensiones que mostraron los jubilados administrativos beneméritos demostraron que quien llegó en esas condiciones al retiro laboral como Ministro de la Corte Suprema de Justicia, obtiene la suma de 1.040 pesos como renta mensual que le otorga la Caja Nacional de Seguridad Social.

Dicho ex magistrado obtiene, por otra parte, 1.040 pesos, al mes, como renta que le proporciona el Fondo Complementario.

Este Fondo funciona con recursos propios de los jubilados del sector.

La situación es peor para un benemérito que se jubila como agente de tránsito. La Caja le otorga como pensión mensual la suma de 917 pesos, el Fondo Complementario, con lo que recibe un total de 1.834 pesos mesuales.

Una Facultad de la UMSA decide adelantar clases

El Consejo Facultativo de Ciencias Puras y Naturales de la UMSA acordó iniciar mañana las labores académicas en su sector, mientras que la Federación de Docentes de esa casa de estudios expresó su contrariedad por la decisión de CONUB, de diferir el inicio de las clases, según comunicados suscritos por sus integrantes.

El referido Consejo Facultativo, formado paritariamente por docentes y estudiantes, informó que esa decisión fue tomada en una reunión extraordinaria de sus miembros, el martes pasado.

Considera que la resolución de CONUB, en sentido de posponer la iniciación de clases en la UMSA, "es una medida arbitraria e incausada".

El documento está firmado por el Decano, el Director de Estudios, los jefes de departamentos representantes de los estudiantes.

Dice que se ha tomado cuenta los argumentos de la referida resolución CONUB son carentes fundamentos e injustificados.

Menciona que "los 15 días de retraso no son suficientes para que el CNES solucione problema de la infraestructura, hecho al que hace referencia la resolución de CONUB, problema que ha podido ser superado durante los seis años de existencia del CNES".

El Consejo Facultativo estima que los perjuicios ocasionados por esa medida redundarán en desajustes en los próximos períodos académicos y que, por las razones enumeradas, ha resuelto iniciar mañana las labores académicas, en los horarios establecidos por cada departamento.

FEDERACION DE DOCENTES

Por su parte, la Federación de Docentes de la Universidad de San Andrés dice haber compulsado el sector de sus asociados, quienes mayoritariamente han expresado su extrañeza por la injustificada postergación de las labores académicas.

Hay consenso en el sector de docentes de la Facultativo de Ciencias Puras y Naturales para calificar la medida de CONUB como inoportuna y consulta y perjudicial.

En cuanto a la democratización de las universidades, afirma que el CNES no obstaculizar esa decisión del gobierno porque va en contra de las aspiraciones de la comunidad universitaria.

Simposio sobre enfermedades venéreas se iniciará hoy

Con auspicios de la Unión Boliviana contra las Enfermedades Venéreas hoy a hrs. 18, se inaugura en el Paraninfo de la Universidad Mayor de San Andrés el primer simposium sobre Enfermedades Venéreas.

El programa de la reunión es el siguiente: 1.- Inauguración del Simposium, por el Dr. Néstor Orihuela Montero, Presidente de U.B.C.E.V.; 2.- Palabras del Director de Epidemiología del Ministerio de Previsión Social y Salud Pública; 3.-Palabras del Representante de la Organización Mundial de la Salud, Prof. André Siboulet.

En esta jornada científica participarán más de treinta médicos especialistas y será clausurada el viernes 7 de abril, con la aprobación de conclusiones y recomendaciones.

En el Simposium se tratarán los siguientes temas: Sífilis: Origen y significación sociológica, epidemiología clínica: sífilis primaria, sífilis secundaria. Patología de la sífilis, diagnóstico diferencial: sífilis congénita, sífilis y embarazo; lesiones anorrectales, métodos actuales de diagnóstico. Tratamiento actual: sífilis temprana, sífilis tardía, sífilis nerviosa, sífilis en la infancia.

El jueves se hablará sobre blenorragia, de acuerdo al siguiente temario: Origen y significación sociológica, epidemiología; blenorragia en ginecología; blenorragia en el recien nacido; artritis blenorrágica; diagnóstico clínico; complicaciones ginecológicas; métodos actuales de diagnóstico en laboratorio; tratamiento, estado actual: blenorragia aguda y blenorragia crónica.

El viernes se tratará de otras enfermedades sexualmente transmisibles, de acuerdo al siguiente temario: Tricomoniasis; aspectos diagnósticos; herpes genital; chancroide, granuloma venéreo; candidiasis y otras complicaciones anorrectales.

En las tres sesiones oficiarán de moderadores los médicos Fernando Cárdenas, José Luis Zeballos y César Peredo.

Concluyó la reunión del Banco Mundial

La reunión preparatoria de la próxima reunión del Grupo Consultivo del Banco Mundial, que se llevará a cabo en septiembre, en Francia, fue clausurada ayer en el Ministerio de Planeamiento y Coordinación.

La clausura se hizo en "puerta cerrada", impidiendo el ingreso de la prensa nacional y extranjera. Fernando Anker, funcionario del Ministerio de Finanzas, expresó a los periodistas que él tenía que cumplir con la instrucción impartida por el Ministro de Planeamiento, de no dejar ingresar a la prensa.

Sin embargo, posteriormente, se logró entrevistar a algunas autoridades y representantes de entidades internacionales de desarrollo, quienes informaron que la reunión consideró los proyectos bolivianos que requieren de financiamiento.

En realidad, lo que se hizo en esta reunión, fue el seguimiento del estado de las gestiones entre entidades internacionales, gobiernos extranjeros y consorcios bancarios, para lograr el financiamiento que requieren los proyectos bolivianos, informó un delegado de una entidad de fomento mundial.

Micro "Q" dará servicio a zona Alto San Antonio

Al concluir una reunión entre autoridades del Ministerio de Transportes, Tránsito y vecinos de Alto Villa San Antonio y choferes se llegó a la conclusión de que el micro "Q" prestará servicios regulares en esa zona.

Los choferes se comprometieron a "regularizar" el servicio de colectivos, y la línea de micro "Q", en la Villa Alto San Antonio".

Ese servicio se sujetará al siguiente horario:

Salida de microbuses, cada 3 a 5 minutos.

Salida de los colectivos, cada 8 a 15 minutos.

Asimismo, el Sindicato de choferes incrementará de 10 a 15 el número de micros para la zona de Pampajasi.

Gutiérrez dice que...

(Viene de la página 1)

La preocupación falangista es mayor aún, añadió Gutiérrez, ante la posibilidad de "una situación crítica que quizás tengamos que enfrentar con motivo del centenario de la ocupación de Antofagasta por los chilenos".

MILITARES

El ex canciller y estrecho colaborador del general Banzer respondió brevemente a algunas preguntas de PRESENCIA, haciendo notar que se guardaba el derecho "de no responderlas" aunque sobre algunos temas concretos expresó las siguientes opiniones:

Sobre la reunión de Comandantes de Unidades, Jefes de guarniciones y altos mandos militares de todo el país, dijo que "es un fenómeno natural dentro de una institución como las Fuerzas Armadas se reúnan para analizar el proceso político que vive el país y para tratar de ver las perspectivas históricas que se presentan en el proceso de institucionalización de la revolución de agosto de 1971".

Restó importancia a algunas opiniones de jefes militares sobre la democratización política. "Es un criterio político que no alcanza a Falange porque es un partido unido y manifestó.

Próximo domingo comienza la Semana Mundial de Vocaciones

El próximo domingo, con una solemne misa que se celebrará en el templo de María Auxiliadora, comenzará la celebración de la Semana Mundial de las Vocaciones.

Con este motivo, el Arzobispo de La Paz, Monseñor Jorge Manrique, difundió la siguiente circular:

Señores Párrocos y Rectores de Iglesia:

Cada año se celebra con la mayor solemnidad la Semana Mundial de las Vocaciones tan recomendada y urgida por la Sana Sede exhortándonos a celebrarla con mucho celo y entusiasmo para el incremento de las vocaciones.

Jesucristo nos mandó pedir al Dueño de la mies que enviara operarios a su mies. Los Papas en diversos documentos nos hablan sobre el tema. El Concilio Vaticano II nos urge a fomentar las vocaciones en los adolescentes y jóvenes utilizando incluso los recursos de las doctrinas sociológicas y psicológicas, la catequesis y la predicación, la oración de todos los fieles como un deber de la comunidad, y el uso de los medios de comunicación social.

Todo ello significa un esfuerzo, un trabajo apostólico que nos pide el Señor y nos obliga nuestra conciencia por la misión misma de la Iglesia.

Las pedidos encarecidamente que antes y durante la Semana Vocacional que comenzará el domingo 9 para terminar el domingo 16 de abril, Día Mundial de las Vocaciones, se esmeren con iniciativas, dando a conocer la ,Palabra de Dios a los fieles ya sea en cursillos bíblicos, celebraciones litúrgicas y otras formas que manifiesten un trabajo sincero de respuesta a Cristo Resucitado que encomendó a sus Apóstoles el predicar el Evangelio a todos los pueblos y por ellos a nosotros, prometiéndonos su asistencia.

El Equipo de Vocaciones de la Arquidiócesis ha preparado un material oportuno para darlo a conocer y animar a los fieles a tomar en serio este problema de las vocaciones que tanta falta hacen en nuestra Patria.

El domingo 9 de abril a horas 11 de la mañana se inicia la Semana de las Vocaciones en la Parroquia de Villa Copacabana donde emitirán sus votos las primeras religiosas bolivianas de la Congregación de las Ursulinas de Somasca, debiendo intensificarse el trabajo en forma especial en Parroquias, Iglesias Rectorales, Comunidades Religiosas con la celebración de un Triduo, al que debe concurrir el mayor número de fieles.

El domingo 16 a horas 11.30 se oficiará en María Auxiliadora (Av. 16 de Julio) la solemne Misa concelebrada a la que están invitados los Señores Párrocos, Rectores de Iglesia, Superiores de las Comunidades de Religiosos y Religiosas.

Se pide a los Párrocos, Rectores de Iglesias invitar en forma muy especial a la juventud para que participen en esta solemne Misa.

Con este motivo, les saludo y les doy mi bendición pastoral.

La Paz, 31 de marzo de 1978

Jorge Manrique Hurtado
Arzobispo de La Paz.

Mañana se inicia V reunión de salud de países andinos

SANTA CRUZ, 4 (PRESENCIA) - Con la participación de delegados de Venezuela, Colombia, Ecuador, Perú y BOLIVIA, se inaugurá la VII Reunión del Comité de Coordinación del Convenio "Hipólito Unanue", cuya directiva está presidida por el Subsecretario de Salud de BOLIVIA, doctor Dorian Gorena, e integran además el doctor Alberto Lari Cavagnaro, de Perú y el doctor Osvaldo Egas Cevallos del Ecuador.

La reunión, que cuenta con delegados de los países del Acuerdo de Cartagena, es prevía a la V Reunión de Ministros de Salud Pública del Area Andina (RENSAA) que realizará sus deliberaciones en esta ciudad entre jueves y viernes.

El "convenio "Hipólito Unanue" se denomina así en homenaje y reconocimiento al meritorio profesional del mismo nombre de la República del Perú. Durante la primera reunión el Comité Ejecutivo resolvió que cada uno de los países asistentes presente sus respectivos informes sobre los temas de la agenda. Los informes estuvieron a cargo de la Comisión Asesora de Salud Ocupacional y Comisión Asesora de Biología de la Altura. Luego se procederá a la revisión de los reglamentos de la comisión asesora, del Instituto de Recursos Odontológicos del Area Andina, del proyecto de reglamento de la secretaría ejecutiva adoptada por la VI Reunión del Comité de Coordinación, del reglamento de institutos o centros de investigación, los estudios relativos al establecimiento de un programa de cooperación técnica entre los países en desarrollo, del programa de actividades conjuntas entre el convenio "Hipólito Unanue" y las Organización Panamericana de la Salud, así como de la Organización Mundial de la Salud. También se escuchó el informe financiero de la Secretaría Ejecutiva y los análisis de los anteproyectos del presupuesto para el período 1978-1979.

Los documentos que merecieran la aprobación de esta reunión serán presentados ante la reunión de Ministros de Salud del area andina, que comenzará el jueves.

HUESPEDES ILUSTRES

De acuerdo al programa oficial, este miércoles se producirá el arribo de los Ministros de Salud del área andina y a las 19 horas está previsto un acto especial en la Alcaldía Municipal, oportunidad en la que la primera autoridad edilicia de Santa Cruz los declarará huéspedes ilustres. Posteriormente habrá una cena de bienvenida ofrecida por el Ministro de Salud Pública de BOLIVIA y esposa y amenizada por números folclóricos.

El jueves, a las 9, los ministros colocarán una ofrenda floral al monumento del coronel Ignacio Warnes en la plaza 24 de Septiembre. La sesión inaugural tendrá lugar una hora después en el salón de Los Tajibos para finalizar el viernes con la sesión de clausura y posterior banquete de despedida.

Directiva vecinal en "Los Pinos"

En acto cumplido en la oficina del Proyecto "Los Pinos", fue posesionada la nueva Junta Directiva de esa urbanización.

La nómina de los nuevos directivos es la siguiente:

Eduardo Prudencio A., Presidente; Raúl Fernández A., Vice-Presidente; Rolfi Silverstein, Secretario General; Raúl Pinto G., Secretario de Hacienda; Eddy de Vargas, Enrique Otero, Ernesto Sánchez, y Jaime Bilbao, vocales.

Bomberos celebraron su 103 aniversario

La Dirección Departamental de Bomberos "Antofagasta" celebró ayer el 103 aniversario de su fundación. El programa conmemorativo se inició con la entonación del himno al Policía, luego el Subteniente Alex Alipaz Pacheco, hizo una breve reseña histórica de la Unidad.

Posteriormente, se dio lectura a la Orden Especial de la Guardia Nacional y correspondió al Director de la Guardia, Cnl. Alfredo Salazar Crespo, pronunciar el discurso de circunstancias. El acto terminó con una columna de honor a cargo de los efectivos de los bomberos.

Por haber demostrado disciplina, celo profesional, buena conducta y espíritu de responsabilidad en el cumplimiento del deber, la Dirección de la Guardia confirió distinciones honoríficas a los siguientes funcionarios del Cuerpo de Bomberos "Antofagasta": Sargentos Carlos Centellas Gutiérrez, Teniente Heriberto Saavedra Rivera, Subteniente Alex Alipaz Pacheco y Gonzalo Barba Osinaga, Teniente Administrativo Johnny Tapia Vera Subtenientes Administrativos Edgar Calderón Quiroga y Gonzalo Portugal Prieto, Suboficiales Francisco Velarde Prieto o Ignacio Arquipa Achá, Sargento Primero Hipólito Ticona Macochapi, Cabos Leonardo Parra Copana y Adrián Arquipa Achá, Guardia Gumercindo Tiñini Tiñini y Mario Limachi Huanca y los Suboficiales Administrativos Prudencio Choque Quispe y Angel Canqui Condori.

Carta de la Puente al Gral. Adriázola

Perú reitera que la solución del problema marítimo deberá constituir garantía de paz

LIMA, 4 (LATIN).- El gobierno peruano reafirmó hoy su disposición a ayudar a BOLIVIA a salir de su situación de mediterraneidad, según afirmaciones del Canciller peruano, José de La Puente Radbill.

En una carta que dirigió a su colega Oscar Adriázola, de BOLIVIA, De la Puente Radbill, agregó, no obstante, que cualquier solución al problema debería resultar satisfactoria para las tres naciones involucra -BOLIVIA, Perú y Chile- y tendrá que constituir una garantía de paz en la región.

El canciller peruano envió la carta en respuesta a un mensaje en el cual Adriázola explicó al gobierno de Perú los motivos por los cuales las autoridades bolivianas rompieron relaciones diplomáticas con el gobierno de Chile.

Dicho mensaje y el contenido de la carta fueron dados a conocer hoy públicamente por la Cancillería peruana para desmentir, al parecer, informaciones que indica con que las intenciones bolivianas fueron conocidas aquí antes del anuncio de ruptura de relaciones.

El mensaje de Adriázola fue fechado el 21 de marzo, y la respuesta de su colega peruano el 29 del mismo mes. El anuncio de la ruptura boliviana con Chile fue efectuado el 17 de marzo por el General Hugo Banzer Suárez, Presidente de BOLIVIA.

Sucesivos gobiernos bolivianos vienen reclamando una salida al Océano Pacífico, el siglo pasado, en la cual Chile derrotó a las fuerzas combinadas de BOLIVIA y Perú.

En su carta al canciller peruano, Adriázola recordó que cualquier solución lograda entre Chile y BOLIVIA debe contar con la aprobación de Perú, según lo establecido en un tratado de 1929.

El gobierno peruano propuso, en noviembre de 1976, que las tres naciones compartan una franja de territorio al norte de Arica, la provincia norteña de Chile. Por su parte, el gobierno de Chile "se negó a considerar" la propuesta peruana, sosteniendo que la misma modificaría la soberanía chilena sobre el distrito municipal de Arica.

"Chile se ha negado, desde entonces, a modificar su actitud, obstruyendo todo progreso", indicó Adriázola.

Las relaciones chileno-bolivianas fueron reanudadas hace tres años, cuando Banzer y el Presidente de Chile, General Augusto Pinochet Ugarte, lograron un acuerdo tendiente a procurar una solución a la situación de BOLIVIA.

Adriázola indicó en la carta a su colega peruano que el gobierno de Chile "abandonó el objetivo esencial del diálogo restableciendo unilateralmente por lo tanto, todo propósito".

En su respuesta de cuatro párrafos, De la Puente Radbill expresó que de que "pueda hallarse el modo de superarla en un espíritu de armoniosa unidad".

Y agregó: "Perú ha mantenido intacta su voluntad de ayudar a lograr una solución que, dentro del marco de los instrumentos jurídicos internacionales aplicables, pueda satisfacer los intereses de los tres países involucrados y constituir una garantía de paz permanente, desarrollo e integración".

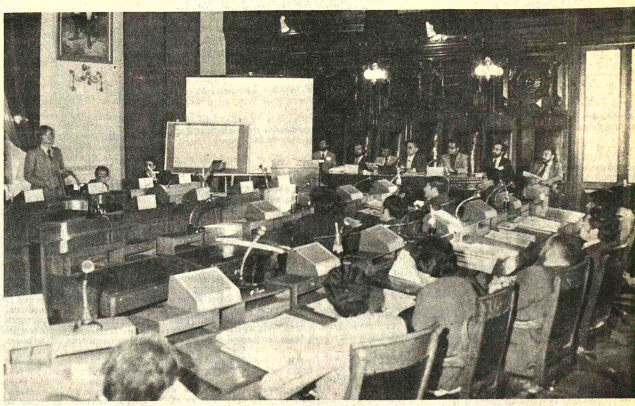

ESTADISTICA.- Los Directores Regionales del Instituto Nacional de Estadística (INE), de todo el país, se reúnen desde ayer en La Paz, para "coordinar" los trabajos que deben realizar durante este año y conocer los sistemas que dicho organismo estatal pretende aplicar para la ampliación y mejoramiento de sus servicios. La Dirección Ejecutiva del INE ha preparado numerosos documentos sobre las innovaciones que se trata de aplicar en busca de ese objetivo. El ingeniero Miguel Tejada Velasco comentó que se están adoptando los más avanzados criterios estadísticos del Continente para que el INE amplíe sus servicios y sus datos sean realmente aprovechados en el desarrollo nacional, además de que estén al alcance de todos los niveles de la población boliviana.

Según COMIBOL

Pérdidas de más de $US 3 millones por incendio en la empresa Huanuni

La Corporación Minera de Bolivia informó ayer que las pérdidas ocasionadas por el incendio ocurrido en el distrito minero de Huanuni, pasan de los $US 3 millones.

Se recordará que el domingo pasado se produjo un incendio de proporciones, ocasionando una explosión que causó la destrucción de equipos, materiales, locales y equipamiento de las oficinas técnicas, geológicas y administrativas de la oficina central de la empresa minera Huanuni.

SEGURO

De acuerdo a un comunicado de la Corporación Minera de Bolivia, las pérdidas por daños materiales alcanzan a $US 1.5 millones, a lo que debe sumarse los diez días de inactividad a causa del incendio, que sé" ha calculado en alrededor de $US. 1.6 millones.

La versión oficial señala que las instalaciones tenían un seguro de riesgos que cubre la Compañía de Seguro Andes, cuyos representantes estuvieron presentes en el lugar del siniestro.

Aclararon, empero, que el seguro únicamente cubre la pérdida de muebles y equipos, pero no la pérdida atribuible a la inactividad de diez días.

La comunicación hace conocer la preocupación de las autoridades de la empresa minera estatal sobre el accidente ocurrido anteriormente en Machacamarca y el ocurrido en Huanuni. Ambos hechos constituyen un golpe para la economía de la Corporación Minera de Bolivia, dice el comunicado luego de indicar que una comisión presidida por el Ministro de Minería y Metalurgia se hizo presente en Huanuni para evaluar las pérdidas.

COLECTIVOS.- Las Juntas Vecinales de La Paz, han manifestado su decisión de rechazar cualquier intento de suprimir definitivamente los servicios de los tradicionales colectivos, en razón de ser estos vehículos los únicos medios de transporte económico para la población. Los directivos de la institución local volvieron a reiterar su preocupación por el problema del transporte urbano, lo mismo que el impacto que supone para la economía popular el empleo de los servicios de "trufis", micros y otros.

En reunión del Banco Mundial

Adriázola dice que no se conoce oficialmente actitud de 4 países

El Canciller Oscar Adriázola dijo anoche a PRESENCIA que su despacho no conoce la "versión periodística" en sentido de que los representantes de cuatro países habrían manifestado que condicionarían la asistencia a Bolivia, conforme al avance de los planes de democratización del país.

El Canciller indicó que no conocía mayores antecedentes y demostró extrañeza por la noticia. Dijo que esa actitud "supondría una forma de intervención en asuntos internos" que desvirtuaría los fundamentos de la cooperación internacional para el desarrollo. Adriázola sostuvo que este es un instrumento fundamental para respaldar los esfuerzos internos que hacen los países subdesarrollados a fin de superar las condiciones de vida de sus pueblos.

La noticia fue difundida por un cable de la agencia Associated Press y señalaba la simpatía de Estados Unidos, Venezuela, Inglaterra y Alemania Federal por los planes de democratización del país. Las cuatro naciones manifestaron su interés de apuntalar a Bolivia en su reincorporación a la democracia, intensificando la cooperación económica a partir de la instauración del nuevo gobierno constitucional.

Aclaración de Secretaría de Informaciones

Con relación a las conversaciones que sostuvo el Dr. Alfredo Arce Carpio con el Dr. Victor Paz Estenssoro, la Secretaría de Prensa e Informaciones de la Presidencia de la República dio a conocer un comunicado en el que señala que "tal aseveración es total y absolutamente falsa, originada, seguramente, en versiones tendenciosas e interesadas. El Dr. Alfredo Arce Carpio viajó a los Estados Unidos, especialmente invitado por el Gobierno de ese país como Presidente de Televisión Boliviana, dentro de sus habituales programas de invitación a personalidades de distintos sectores de los países latinoamericanos. Su conversación con el Dr. Paz Estenssoro obedece a una acción eminentemente personal".

Nuevo motor para el Santuario de Copacabana

El tradicional santuario de Copacabana cuenta con un motor nuevo destinado a la iluminación del templo y el camarín de la Virgen Patrona de Bolivia.

La adquisición del motor marca "Lister" fue posible debido a la donación voluntaria de los peregrinos que en cantidades apreciables acuden a orar a dicho santuario.

El Párroco de Copacabana, Fray Leonardo A. Claure, expresa su agradecimiento a los fieles, que en numerosa caravana acudieron con motivo de la Semana Santa, por su óbolo que culminó exitosamente con la campaña promotora de luz eléctrica.

Indica que la firma comercial Dimobol otorgó facilidades para la compra del equipo, que fue trasladado e instalado en Copacabana con la ayuda de dos técnicos de la misma empresa.

El Padre Claure, a nombre de la Comunidad Franciscana, agradece "a todos los que contribuyeron a tan noble fin, bendiciendo sus trabajos, dándoles fortaleza perdurable de cristiana en su fe, y que la Virgen de Copacabana les colme de sus especiales favores como Madre Augusta del Divino Redentor".

COMIBOL niega la existencia de "bono por ahorro de materiales"

La Corporación Minera de Bolivia emitió ayer una aclaración en la que niega la existencia de un "bono por ahorro de materiales" en favor de los técnicos de las empresas mineras estatales.

La aclaración dice textualmente:

"La Corporación Minera de Bolivia en honor a la verdad y por respeto a los medios de comunicación y a la ciudadanía se ve obligada a desmentir que conceda o haya hecho conceder "a su plantel de técnicos jerárquicos un bono por ahorro de materiales, hecho que motiva (periódico PRESENCIA del día viernes 31-3-78) variados y considerables perjuicios a la empresa, afirmaron trabajadores de Siglo XX y Catavi".

"Al respecto, la Corporación Minera de Bolivia pone a disposición la documentación pertinente, la misma que no fue requerida antes, ni en la Empresa Minera Catavi ni en nuestra Oficina Central de La Paz".

Frustrada detención de un dirigente campesino

El Secretario General de la Confederación de Campesinos Independientes, Casiano Amurrio, declaró ayer que no fue capturado por los agentes de seguridad del Estado, cuando éstos allanaron su domicilio en Cochabamba, hace dos semanas.

Amurrio, en declaraciones a PRESENCIA, dijo que durante la operación de captura él se encontraba en La Paz, de allí viajó a Santa Cruz, con motivo de asistir a una reunión del Comité de Bases del campesinado cruceño. Este hecho era ignorado por los dirigentes de la Central Obrera Boliviana y de la Confederación Campesina quienes, ante la ausencia de noticias sobre su paradero, consideraron como un hecho el que Amurrio hubiera sido apresado. Y así lo denunciaron públicamente.

El dirigente campesino dijo también que el intento de detenerlo se debió a acusaciones formuladas por el Prefecto de Cochabamba, sindicándole de "agitador" político en el campo. Tras esas acusaciones, fueron allanados los domicilios de Amurrio y otros dos dirigentes, a quienes se atribuía haber desconocido públicamente el pacto militar-campesino. Finalmente, Amurrio denunció que los coordinadores campesinos "han montado una especie de teatro" para conseguir su expulsión de la comunidad de Arbieto, Prov. Esteban Arze.

HANSA
Sinónimo de Confianza

Análisis noticioso de AP

Gobierno: entre el dilema electoral y la necesidad de créditos externos

LA PAZ, 4 (AP).- Los militares se han visto en las últimas horas frente al dilema de gozar de un mayor apoyo económico para Bolivia o verlo disminuido y quizás perderlo, si no cumpliesen su promesa de realizar elecciones y restaurar la democracia dentro de tres meses.

Cuatro naciones -Estados Unidos, Venezuela, Inglaterra y Alemania Federal- salieron al paso de eventuales temores del régimen militar por el futuro del curso democrático abierto en el país y lo instaron a aceptar el desafío, además de recalcar implícitamente que no estará solo.

La actitud de las cuatro naciones, y en particular la de Venezuela y Estados Unidos, empeñosos defensores de los derechos humanos, puede contribuir a despejar recientes versiones de que la "primavera democrática" boliviana podría truncarse.

El grupo se mostró solidario con la experiencia boliviana - algo no común en un país con abundante historial de golpes de estado y regímenes de fuerza-, durante una reunión del "grupo consultivo del Banco Mundial para Bolivia", que se realiza en esta ciudad desde ayer.

Esos grupos consultivos son asignados a casi todos los países necesitados de la ayuda del Banco o de sus integrantes mayores, entre los cuales Estados Unidos, sus dos socios europeos y Venezuela tienen influyente posición.

"Existe un mundo de posibilidades en el que podemos trabajar juntos", recalcó el embajador venezolano Pedro Luis Echeverría al insistir en que la empresa privada de su país, en particular, tendría mayor interés en intensificar sus vínculos con una Bolivia democráticamente regida. En nivel de gobierno, Venezuela tiene un programa de cooperación con Bolivia que el embajador calificó de "vastos".

"Fue algo oportuno. Eso puede haber frenado cualquier vacilación", dijo un dirigente político.

Los militares bolivianos, encabezados por el Presidente Hugo Banzer, también Comandante en Jefe de las Fuerzas Armadas, decidieron reencaminar al país por la democracia dos años antes de lo que inicialmente habían previsto y convocaron a elecciones para el 9 de julio.

Pero luego de varios contratiempos que llevaron a Banzer a renunciar a ser candidato y a abrir después las puertas para que reingresasen al país todos sus enemigos políticos, incluso los exponentes más radicales, empezó a correr el rumor de que podrían dar marcha atrás.

El rumor seguramente tenía algún fundamento serio, pues el propio candidato oficial, el ex Ministro del Interior Juan Pereda, advirtió que lucharía contra todo intento de alterar el programa democrático y por el cumplimiento de "la palabra empeñada" para las elecciones.

El temor de que Pereda no sea un candidato suficientemente fuerte para ganar las elecciones o que no pueda, de ganarlas, constituir un gobierno sólido y estable, habría determinado la posibilidad de un cierre de la apertura democrática y la consiguiente vuelta a "foja cero", cancelando indefinidamente los comicios.

Banzer ha dicho claramente que se propone dar continuidad a su gobierno económicamente liberal y antimarxista de seis y medio años y que Pereda es la garantía de esa continuidad.

Pero Pereda ha sufrido tropiezos en la estructuración del frente que lo apoyó y no ha conseguido aglutinar sino a agrupaciones menores, entre las que se destaca el Partido Social Cristiano (PSC), desprendido de la Democracia Cristiana, y una fracción del Movimiento Nacionalista Revolucionario (MNR).

El grueso del "movimientismo", dirigido por el ex Presidente Víctor Paz Estenssoro, y la Falange Socialista Boliviana (FSB), los dos partidos tradicionalmente más importantes de Bolivia, le han negado respaldo.

"Al no aparentar Pereda ser una carta segura, no es raro que Banzer hubiera pensado en guardar la baraja y suspender el juego", dijo un político centrista.

Pero la unánime actitud de los cuatro países puede determinar que el juego siga su curso, a pesar de los riesgos, según opiniones generalizadas aquí.

Es probable que los riesgos para el esquema de gobierno militar sean mayores si se cierran las puertas de la democracia que si se mantienen abiertas, en momentos en que nubes de tormenta parecen amenazar a la economía boliviana, en los últimos años en firme proceso de expansión.

La pequeña exportación de petróleo se ha reducido a mínimo (apenas unos 10.000 barriles diarios) con el aumento del consumo interno y la declinación de la producción mientras que el estaño, principal producto de exportación, luego de un año de precios extraordinariamente altos, está tambaleándose.

Internamente, los sindicatos en vías de reorganización con la "apertura democrática" podrían empezar a reclamar mejoras salariales para combatir el alza en el costo de vida, que en el año pasado fue de un 18 por ciento. Paralelamente, se debe hacer frente a las obligaciones de una deuda externa cuadruplicada (de 600 millones de dólares) en los últimos seis años.

Los Estados Unidos desembolsarían unos 45 millones de dólares en año y medio a través de entregas de trigo y dólarian su asistencia anual por medio de la Agencia para el Desarrollo Internacional (AID) actualmente de 25 millones de dólares. Al mismo tiempo procurarían impulsar inversiones directas de capitales norteamericanos en Bolivia.

NUEVA ESCUELA.- Dentro del plan de acción comunal, creado por la Municipalidad paceña, la Subalcaldía de El Alto, construye varias escuelas con capacidad para 200 alumnos cada una. El trabajo se realiza, en coordinación con la Subfederación de Juntas Vecinales, para los centros educativos de Huayna Potosí, Villa Ingavi, Mejillones, Tahuantinsuyo, Tejada Alpa Cone, Alto Lima, Santiago II, Los Andes, Faro de Murillo y en la zona Típac Katari, donde el pasado domingo fue entregado el local de la escuela de la fotografía.

Trabajadores de Power rechazaron acusaciones sobre cobros excesivos

La Compañía Boliviana de Electricidad (Bolivian Power Company) ha recurrido al pretexto de responsabilizar a sus empleados, que tienen a su cargo la lectura de los medidores, para poner en práctica una elevación arbitraria de las tarifas de energía eléctrica según denuncia formulada en la Redacción de PRESENCIA, por un grupo de trabajadores "tomadores de índice", quienes acusan a la empresa de escudarse en ellos para justificar el alza de tarifas.

Ultimamente se han incrementado las protestas del público usuario ante la notoria diferencia que existe en las papeletas de pago. Los consiguientes reclamos tienen una sola respuesta: "los responsables son los tomadores de índice que leen mal los medidores, reclamenles a ellos", según dijeron los denunciantes.

En consecuencia, se han dado casos de un trato descortés de parte de los dueños de casa, cuando los "tomadores de índice" van a realizar su trabajo específico; deben afrontar estas situaciones explicando que su labor se reduce únicamente a registrar el índice del medidor y no poseen ningún otro dato de referencia que pueda dar lugar a alterar el registro. Indicaron que incluso ignoran el costo que COBOCE cobra por consumo de kilovatio hora.

"Se nos quiere enfrentar al pueblo, somos trabajadores que formamos parte del pueblo, ganamos apenas 1.800 pesos al mes, no podemos sabotear nuestra fuente de trabajo", subrayó uno de los visitantes.

Denuncian al superintendente comercial de esa empresa, Roberto Ampuero, de dispensar trato prepotente a los "tomadores de índice". Ayer en la mañana los reunió amenazándolos con dejarlos cesantes "porque ustedes -les dijo- son los autores y responsables del aumento de las tarifas, están saboteando a la empresa".

Los denunciantes, a tiempo de solicitar la intervención de las autoridades respectivas, destinada a investigar las anomalías en dicha empresa, temen que se puedan tomar represalias contra ellos, dejándolos sin su fuente de trabajo.

Son 26 los "tomadores de índices" y muchos de ellos tienen más de cinco años de antigüedad.

PRESENCIA requirió la opinión de la empresa, donde un portavoz dijo que recién hoy se podrá dar a conocer su punto de vista.

Actualidad Política

CUN CORRIENTE DE MASAS

"El Comité de Unidad Nacional se ha convertido, de élite, en una fuerte y masiva corriente de presión política", declaró Antonio Ormachea, dirigente del CUN.

Dijo que se publicarán las nóminas de los adherentes, como una respuesta al nuevo estilo de hacer política a las ideas, aporte de capacidad, a la fuerza generacional que ha impreso dicha entidad al decidirse a realizar labor política partidista.

BANZER NO ENVIO EMISARIO A VICTOR PAZ

El gerente general de TV, Alfredo Arce Carpio, se encuentra en EE.UU., invitado por el gobierno de ese país, donde se entrevistó con Victor Paz Estenssoro a título "personal".

Esta es la información suministrada por la Secretaría de Informaciones de la Presidencia de la República, desmintiendo versiones radiales que mencionaban al Dr. Alfredo Carpio como "enviado personal" del general Banzer para sostener una entrevista con el jefe del MNR.

AVANZADA POPULAR

Avanzada Popular Nacional, en carta abierta dirigida a los comandantes de las FF.AA., plantea los siguientes puntos:

"Consulta popular sobre la suspensión de las próximas elecciones. Formación de una Asamblea Constituyente integrada por las fuerzas cívicas y laborales del país. Creación de una nueva fuerza cívica integrada que sustituya a los grupos y partidos políticos cuya acción sería eminentemente patriótica y cívica a la que deben sumarse todos los sectores organizados de la ciudadanía. Reafirmación de los propósitos de recuperación territorial usurpado por Chile".

Firma, entre otros, Hugo L. Peláez Martínez.

JUNTAS VECINALES PROCLAMARON A PEREDA

La Federación de Juntas Vecinales de La Paz proclamó al general Juan Pereda Asbún como candidato a la presidencia de la República, durante una concentración popular en Munaypata, La Paz.

El acto que se caracterizó por la profusión de carteles alusivos a Pereda y mixtura, contó con la presencia del Alcalde Mario Mercado. La FEJUVE expresó su pleno respaldo a Pereda "por ser garantía de civismo y de nacionalista identificado con la clase humilde" según manifestó en su discurso Alberto Loayza, principal dirigente de las juntas vecinales.

Pereda dijo que cumplía con el deseo de conocer y hablar con todos los pobladores de las zonas periféricas, a quienes demandó unidad para continuar con la obra del Gobierno del general Banzer. Ataviado con un poncho que le obsequiaron los promotores del acto, hizo un llamado a participar de la cruzada nacionalista como alternativa, dijo, de continuar con el desarrollo y paz de progreso boliviano.

Estaño

El volumen de la especulación

Por F.D. LUCAS

Cuando recientemente en estas columnas de PRESENCIA nos ocupamos de la especulación con estaño decimos que en la actualidad existe mucha especulación en el mercado estañífero. Pocos días después, y con evidente alusión a nuestro artículo un respetado economista paceño también en las columnas de PRESENCIA decía exactamente lo contrario, o sea que no hay mucha especulación con el estaño.

Reflexionamos y buscamos datos y estadísticas. Pero desde que Darrell Huff nos enseñó "Como Mentir Con Estadísticas" procedemos con cautela. Fue Disraeli quien dijo que hay tres clases de mentiras: primero las mentiras, segundo las mentiras malditas y tercero las estadísticas. Además llegamos a la conclusión que el valor cuantitativo de palabras como "mucho" y "poco" es tan relativo que muy a menudo significan exactamente la misma cosa.

Entonces, ¿cuál es la verdad? Hace algunos días nos hicieron algunas preguntas y tratamos de contestarlas. Pensamos que tanto las preguntas como las respuestas serán del interés de nuestros lectores.

ESPECULACION CON EL ESTAÑO.-Nuestro colaborador Don Franz D. Lucas sostiene que el estaño al igual que otras materias primas está sujeto a un proceso especulativo en la Bolsa de Metales. En la nota, brinda pormenores del funcionamiento del complejo mecanismo al que está sujeta la principal exportación boliviana en los mercados internacionales.

Pregunta: ¿Hay especulación en el Mercado del Estaño?

Respuesta: Si, las hay.

Pregunta: ¿Que es la especulación?

Repuesta: Según el diccionario un examen o estudio teórico llevado por oposición a la práctica. En su más propio sentido cualquier operación comercial o bancaria tiene un elemento de especulación. En el mercado de los metales se distingue entre una compra para consumo propio que generalmente no es considerada especulativa (aunque muchas veces lo es) y una compra o venta con el único fin de obtener una ganancia que se llama especulativa o cualquier otra ventaja relativa.

Pregunta: ¿Quiénes son los especuladores?

Respuesta: Cualquier individuo, cualquier empresa, cualquier Gobierno puede especular.

Pregunta: ¿Si el gobierno de los Estados Unidos compra o vende estaño, también especula?

Respuesta: Por supuesto que sí. En el famoso caso de las Reservas Estratégicas de Estado en poder del gobierno de los Estados Unidos se trata de un claro caso de especulación no con fines de lucro sino con fines distintos. Los Estados Unidos compraron este metal especulando que lo iban a necesitar con fines militares en caso de una guerra o otros conflictos. *Ahora especulan que ya no van a necesitar el estaño y por eso quieren venderlo.*

Pregunta: ¿Pero acaso no es un buen negocio para los Estados Unidos vender estaño a precio alto que compraron a nosotros a precio bajo?

Respuesta: Ya hemos explicado cuál fue el motivo de la especulación de Estados Unidos. Es obvio que la especulación radica en el supuesto uso o destino de estos metales para los cuales fueron adquiridos. A nuestro parecer es equivocado pensar que los Estados Unidos acumularon estaño a los precios de la década de los cuarenta para venderlo ahora a los precios actuales. Aunque los precios sean diez veces más alto ahora que en aquel entonces no sería negocio bueno almacenar estaño con fines de lucro por tanto tiempo. Además, el aumento no es espectacular. Un automóvil también aumentó diez veces en precio desde entonces. Este es un ejemplo. Podríamos citar mil.

Pregunta ¿Es cierto que los americanos nos compraron el Estaño a precio muy bajo?

Respuesta: Argumentar con precios es tarea imposible. Y establecer si los precios del estaño hace treinta o cuarenta años fueron altos o bajos es trabajo de ingenuos. Pero aquí hay un grave peligro para nosotros: Si insistimos mucho en que los precios de aquel entonces eran bajos fomentamos implícitamente la noción completamente falsa por supuesto que los precios actuales sean altos. Nuestros argumentos tienen que ser no sólo verídicos sino también inteligentes.

Pregunta: ¿Es moralmente condenable la especulación?

Respuesta: Yo creo que no. En el caso concreto del estaño el especulador trata de obtener ventajas totalmente legítimas para sí.

Pregunta: ¿Especula el Gobierno Boliviano a los productores privados con estaño?

Respuesta: A nuestro saber no hay tal especulación en Bolivia, pero debería haberla en consonancia con los demás productores. Por ejemplo, si algún Gobierno extranjero lanza al mercado cantidades de estaño, nosotros y los demás productores debemos callarnos y suspender nuestras exportaciones. En esta forma obligamos a cualquier, potencia extranjera a suspender de inmediato su "dumping".

Pregunta: ¿Donde se especula con el estaño?

Respuesta: Principalmente en Londres que opera mayormente con contratos a 90 días. Penang y New York operan con contratos al contado. Pero aun en Penang y New York la especulación es perfectamente posible.

Pregunta: ¿Influye la especulación en el precio del mercado?

Respuesta: Cuando un especulador compra o vende estaño esta operación indudablemente influye en el mercado ya sea en forma positiva (compra) o en forma negativa (venta). Como a cada compra sigue una venta y a cada venta una compra uno podría pensar que al final las operaciones de la especulación se compensan. Pero es muy importante saber que la especulación magnífica, los precios, o sea los hace subir o bajar más de la cuenta, aúnque al final estas variaciones se anulan. Las tremendas fluctuaciones en el mercado tienen así su explicación.

Pregunta: ¿Es buena o mala para nosotros la especulación?

Respuesta; Basicamente buena. El especulador trae al mercado su dinero. Lo invierte en estaño. Así da liquidez al mercado. Esto también vale para los Estados Unidos que invirtieron su dinero durante muchas décadas. Pero no solo invierte el especulador su dinero en estaño, también deja el dinero perdido en el mercado.

Pregunta: ¿Acaso pierde el especulador en estaño y no gana las más de las veces?

Respuesta: A tres veces que pierde apenas gana una vez.

Pregunta: ¿Como es posible que el especulador de estaño pierda mucho más de lo que gana?

Respuesta: El procedimiento se asemeja mucho a los juegos de azar. En efecto, el especulador de metales muchas veces es un jugador al azar. En los juegos al azar y aún que los chances sean 50; 50 el jugador pierde casi siempre por el factor tiempo o el factor capital. Líquida sus pérdidas cuando se termina su tiempo o su dinero mientras el mercado (o el banco) tienen ilimitado tiempo y dinero a su disposición.

Pregunta: ¿Entonces no es buen negocio especular en estaño?

Respuesta: Por supuesto que no, ni para el Gobierno de los Estados Unidos.

Pregunta: ¿Como se especula en estaño?

Respuesta: Comprando y vendiendo o vendiendo y comprando, lo primero para optimistas y lo segundo para pesimistas. Un contrato en Londres comprende 5 toneladas o sea un valor de aproximadamente L 30.000.-. Los corredores piden un deposito del diez por ciento generalmente. Al final del plazo contratado que normalmente es de tres meses se liquida el contrato o se prolonga por otro periodo. Generalmente se acude a un miembro de la Bolsa de Metales. Entiendo que hay 28 miembros. La Bolsa tiene 40 asientos. Parece que doce se hallan vacantes en la actualidad lo que demuestra que también el negocio de corredor de metales no es "puras rosas". Fuera de los miembros de la bolsa hay un número grande de miembros asociados que negocian por medio de un miembro legítimo.

Pregunta: ¿Pero si generalmente se pierde porqué la gente acude a especular con estaño?.

Respuesta: Esta es realmente una pregunta difícil. Entra en el campo psicológico. Obviamente los hombres tenemos un innato deseo de arriesgar, de jugar, de tentar la suerte. También pensamos de nosotros que somos muy inteligentes y que podemos anticipar los eventos del futuro. Y aun a la vista de nuestros fracasos somos demasiado orgullosos o demasiado tontos para admitir nuestros errores. Esta es la base de la tremendamente rentable industria de los juegos al azar. Esta es también la base de la especulación en metales.

Pregunta: ¿Pero los norteamericanos son muy hábiles en sus negocios?

Respuesta: Era costumbre decir que son muy hábiles pero hoy en día mucha gente dice lo contrario. No me atrevo a juzgar a los norteamericanos en general, ni siquiera a su gobierno. Lo que puedo decir con toda convicción es que su política de ventas y compras de metales es increíblemente bruta y tonta. Nosotros deberíamos aprovechar esta situación y no quejarnos.

Pregunta: ¿Cual es el volumen de la especulación?

Respuesta: Ya hemos visto que se distingue entre un consumidor inmediato y una persona que sólo compra para lucro. Esta diferenciación no es clara. Es contra la ética preguntar a un cliente cual destino dará a su compra. En realidad esto es universal en todo el mundo y con cualquier mercadería. El vendedor no pregunta al comprador que es lo que hace con la mercadería comprada. Esto es un privilegio del comprador. Por eso no hay estadísticas exactas sobre la clase de compradores y vendedores de estaño. Pero hay dos indicios claros. El primero es la cantidad de estaño negociada. Las Bolsas publican estas cantidades diariamente. Fuera de eso hay cantidades que no pasan por bolsa alguna y se negocian directamente. Si las tres bolsas negocian - para dar un ejemplo - 600.000 toneladas al año y se negocian otras 100.000 toneladas anuales tenemos un total de volumen de 700.000 toneladas, frente a una producción mundial de aproximadamente 200.000 toneladas. Esto quiere decir que 500.000 toneladas han cambiado manos de especuladores.

La Bolsa de Metales de Londres, y este es el segundo indicio aún más exacto, publica las cantidades de estaño que recibe respectivamente que entrega en relación (porcentaje) de lo negociado. Y esto sorprenderá a muchos y dará la pauta de la tremenda influencia de la especulación. En 1974 (último año que tenemos estos datos disponibles, pero es seguro que al presente el porcentaje de especulación es aún mayor) sólo el 7.2% del total negociado fue entregado en metal a la Bolsa y sólo el 7.3% del volumen de negocios fue entregado por la Bolsa a los clientes.

Esto quiere decir que alrededor del 93% de los negocios son especulativos.

Cuánto paga México por dividendos e intereses

MEXICO, ABR. 4 (AFP).- Unos 2.400 millones de dólares fueron enviados al exterior en los últimos cuatro años por las empresas extranjeras por concepto de dividendos e intereses, se anunció hoy aquí.

El Banco de México (estatal) anunció que en 1974 esas remesas fueron de 633,7 millones de dólares, en 1975 de 632,6 millones y en 1976 de 742 millones de dólares.

Las estimaciones aún no definitivas para 1977 hacen ascender esos envíos a unos 40 millones de dólares, agregó la institución.

Simultáneamente, las inversiones de esas empresas extranjeras en México sumaron en los cuatro últimos años 2.065,5 millones de dólares.

En 1974 fueron de 556,6 millones, en 1975 de 682,2 millones, en 1976 de 528,5 millones y el año pasado de 317,2 millones de dólares.

UNIVERSIDAD MAYOR DE SAN ANDRES

DIRECCION GENERAL ADMINISTRATIVA
RR.PP. Nº. 045
PROVISION DE ALIMENTOS

De conformidad al Articulo 3ro. del Decreto Ley Nº. 15223 que regula las adquisiciones del sector público, se invita a las empresas o personas interesadas en proveer productos alimenticios con destino a los comedores universitarios, cuyos rubros más importantes son los siguientes:

Carne de res, cordero, cerdo y menudencias, pescado fresco, pan, tubérculos, hortalizas y verduras frescas, azúcar, arroz, condimentos y especies, destinados a la alimentación de un mil doscientos comensales.

Los interesados podrán recoger el pliego de especificaciones en la Secretaria de la Dirección General Administrativa y hacer llegar sus cotizaciones hasta el día miércoles 12 del presente mes a horas 18.00 en la anteriormente citada Secretaria, Avda. Villazón Nº. 1995

La Paz, abril 4 de 1978
Lic. Guillermo Aliaga Alvarez
DIRECTOR GENERAL ADMINISTRATIVO
Dr. René Blattmann Bauer
SECRETARIO GENERAL

Comercio mundial aumentó sólo en un 13 por ciento

PARIS, 3 (AFP).- El comercio mundial medido en dólares aumentó en 1977 en 13 por ciento, pero esta cifra disimula un hecho esencial que consiste en que el intercambio medido en volumen cayó de 11 por ciento en 1976 a cuatro por ciento en 1977, se comentó hoy aquí en medios especializados.

La debilidad del volumen del intercambio en 1977 se explica por la estabilización del comercio en el segundo semestre del año pasado, según estudios de la secretaría del Acuerdo General de Aranceles Aduaneros y Comercio (GATT), citados hoy aquí por una publicación del Fondo Monetario Internacional.

Por el momento,se trata de indicaciones preliminares, ya que el GATT carece de informaciones completas, que sólo se conocerán en el momento de la publicación de su informe anual titulado "El Comercio Internacional 1977/1978".

Sólo se dispone en detalle de estadísticas del comercio exterior de algunos países desarrollados,mientras que sólo existen estimaciones relativas a los países en vías de desarrollo y a los países socialistas.

Ante tal situación, los expertos del GATT apenas pueden sobrepasar el límite de las simples conjeturas para definir perspectivas del intercambio comercial mundial, incluso a corto plazo.

Indicaciones difusas de una recuperación de la confianza de inversionistas y consumidores en ciertos grandes países industrializados no permiten medir los efectos que tendrán sobre el comercio mundial.

Pero, en todo caso, el efecto de esas tendencias se advertirá difícilmente en el primer semestre de 1978, según los expertos.

Efectivamente, la desaceleración del crecimiento del comercio mundial en el segundo semestre de 1977 sólo puede modificarse progresivamente.

Y, además, las nuevas medidas proteccionistas que se establecen un poco por todas partes en el mundo entraban la expansión comercial no sólo directamente sino también indirectamente, al crear un clima de incertidumbre.

Los ingresos por exportación de los países en vías de desarrollo exportadores de petróleo aumentaron, según las estimaciones, en 11 por ciento en 1977, pero esencialmente por alzas de precios.

Por otra parte, los ingresos por exportación -medidos en dólares- de los países en vías de desarrollo importadores de petróleo aumentaron en 1977 aproximadamente en un quinto.

Esta progresión es aproximadamente la misma que la de 1976 pero -advierten los especialistas- hay entre un año y otro una diferencia apreciable.

En 1976, el aumento de los ingresos de estos países se debió principalmente al volumen de sus exportaciones, mientras que, en 1977, más de la mitad de esos ingresos se debieron al alza de precios.

El debilitamiento de la demanda interna de los países industrializados explica en gran parte que el volumen de sus importaciones en 1977, que fue de cuatro a cinco por ciento, haya sido mucho menos pronunciado que en 1976, cuando se elevó a 14 por ciento.

Por otra parte, las importaciones de los países en vías de desarrollo importadores de petróleo -medidas en valor- aumentaron en 1977 en 13 por ciento, lo que constituye un porcentaje mucho más fuerte que en los dos años anteriores.

Pero, en cambio, el volumen de los productos importados aumentó de tres a cuatro por ciento, estableciéndose así en su nivel de 1974.

Grupo Andino

Servicio de oferta y demanda de productos agropecuarios

En esta sección se presenta la información enviada a la Junta del Acuerdo de Cartagena por las oficinas nacionales acerca de las operaciones realizadas por los países miembros del Pacto Andino durante los últimos meses, así como las ofertas y demandas de productos agropecuarios en un futuro inmediato.

Demanda y Oferta Futura Bolivia

En enero de 1978, Bolivia convocó a propuestas para importación de 15 mil T.M. de harina de trigo de cualquier origen.

Colombia

Recientemente se aprobaron los siguientes cupos semestrales de importación: Cebada, 60 mil T.M.; aceite de pescado (o manteca de cerdo), 25.300 T.M.; y aceites vegetales crudos, 24.300 T.M.

También se aprobó un cupo anual de importación de 10 mil T.M. de avena.

En cuanto a las exportaciones, el Gobierno autorizó la exportación de 5 mil T.M. de ajonjolí durante el primer semestre de 1978. EL INCOMEX informa que cuenta con excedentes exportables inmediatos de 50 mil T.M. de sorgo, y que estaría interesado en negociar con la subregión.

Venezuela

El gobierno de Venezuela ha solicitado a la Junta la suspensión por un año del Arancel Externo Mínimo Común para importar 5 mil T.M. de algodón de fibra media de variedad Acala, antes del 30 de junio de 1978.

El Gobierno de Bolivia, respondiendo a la demanda venezolana, informó que la Asociación de Productores de Algodón de Santa Cruz dispone actualmente de 1.400 T.M. de algodón y que el monto solicitado por Venezuela estará disponible a partir de abril de 1978. El algodón es de tipo Upland, variedad Stoneville, tamaño 1 1/16 pulgadas, micronaire 3.5 La modalidad de venta: FOB, puertos de embarque en Santos, Buenos Aires o Antofagasta. Pago de 100% carta porte de ferrocarril emitida en Santa Cruz.

Operaciones realizadas en el mes anterior.

Bolivia

En diciembre de 1977, Bolivia exportó más de 2.2 millones de pies tablares de madera por valor de 1 millón 400 mil dólares FOB. El 44 % de dicho valor se exportó a EE.U., el 31 % a la Argentina y el 17 % a la República Federal Alemana. También se exportaron 100 T.M. de quinua real al Perú. Por otra parte se importaron desde España la cantidad de 1.300 plantas de durazno, ciruelo, damasco, manzano y rosales.

Perú

En enero del año en curso se registraron las siguientes solicitudes de permisos de importación o internamiento:Frijol de soya para alimentos balanceados 35.000.0;Herbicidas 94.4; Semillas de hortalizas para siembra 3.1

Por otra parte, la empresa pública EPCHAP convocó a licitación internacional para el abastecimiento de 1.750 T.M. de menudencias congeladas de vacuno.

Aumentaron reservas monetarias de los países de América Latina

WASHINGTON, ABR. 4 (AFP).- Las reservas monetarias de los países de América Latina aumentaron más de tres mil millones de dólares en 1977, según estadísticas financieras del Fondo Monetario Internacional (FMI) publicadas hoy aquí.

El alza se produjo a pesar de la fuerte caída de las reservas de Brasil, cuyo monto no fue publicado a fines de 1977 por el FMI pero que totalizaban 5.065 millones de Derechos Especiales de Giro (DEG) a fines de noviembre contra 5.630 millones al concluir 1976.

La debilidad de las reservas brasileñas sigue siendo la más importante de América Latina, después de la de Venezuela.

Las cifras para este país era de 6.332 millones de DEG a fines de febrero pasado contra 6.762 millones a fines de 1977 y 7.383 millones al concluir 1976, informó el FMI.

De acuerdo al FMI, el total de las reservas, a excepción de las de Venezuela, sumó 15.542 millones de DEG a fines de diciembre contra 13.060 millones un año antes.

En 1976 ya esas reservas habían progresado en 3.2 mil millones de DEG, moneda del FMI que equivale a 1,24 dólares por DEG.

Argentina fue el país que consiguió mayores progresos el año pasado con 2.742 millones en lugar de 1.384 millones de DEG.

Colombia siguió con 1.499 millones frente a 997 y México con 1.432, a fines de noviembre, contra 1.078 millones de DEG al finalizar 1976.

Un cuadro de la evolución de las reservas de los otros paises de América Latina en 1977, y en millones DEG, muestra a:

	1976	1977
Chile	396	399
República Dominicana	71	152
Ecuador	443	552
El Salvador	177	191
Guatemala	440	558
Perú	284	263
	(Noviembre)	
Uruguay	271	378

MINISTERIO DE INDUSTRIA, COMERCIO Y TURISMO
Instituto Boliviano de Pequeña Industria y Artesania
"INBOPIA"

Se comunica a los propietarios de establecimientos industriales inscritos en Pequeña Industria (Tercera Categoria), asi como a los establecimientos artesanales, inscritos en el Registro Nacional Artesanal, la obligación de dar cumplimiento a los Decretos Supremos Nos. 03654 y 13562 de 25 de febrero de 1954 y 11 de mayo de 1976, respectivamente, debiendo renovar sus tarjetas por la gestión 1978, con la presentación de los siguientes documentos:

- Solicitud al señor Director Ejecutivo de INBOPIA (Pequeña Industria). Formulario de Renovacion Nº 10-A (Talleres Artesanales)
- Balance General gestión 1977 (Pequeña Industria).
- Comprobante de presentación del Formulario Económico del Instituto Nacional de Estadística, I.N.E. (Pequeña Industria).
- Tarjeta Industrial y/o Artesanal 1977
- Comprobantes de Pago a la Dirección Distrital de la Renta Interna y a la H. Alcaldia Municipal, gestión 1977 (Talleres Artesanales).

Asimismo, los industriales como artesanos que no hayan inscrito sus respectivos establecimientos en los correspondientes Registros, deben dar cumplimiento a las disposiciones de los Decretos Supremos Nos. 03654 y 13562.

Se fija como plazo impostergable para dichas renovaciones hasta el 31 de mayo del año en curso.

Los industriales y artesanos del interior, podrán cumplir con la obligación del Registro Industrial y/o Artesanal optativamente en la sede del Gobierno o en las respectivas capitales de Departamento, a través de la Oficina del Representante del Ministerio de Industria, Comercio y Turismo.

La Paz, abril de 1978

MANCHADITAS
GALLETA GUIA

¡Ayúdanos a ayudar!
ASOCIACION DE GUIAS/SCOUTS DE BOLIVIA
Pedidos al Tel. 58287.

Cotizaciones

Bajó 11 centavos precio del estaño

La cotización del estaño bajó ayer once centavos al venderse la libra fina en 4,83 dólares, el más bajo nivel de precios que se registra en la Bolsa de Londres, en lo que va del presente año.

El resto de los metales, se vendió en los siguientes precios:

Plomo, 0,26 dólares la libra fina.
Cobre, 0,58 dólares la libra fina.
Zinc, 0,25 dólares la libra fina.
Bismuto, 2,25 dólares la libra fina.
Plata, 5,34 dólares la onza troy.
Oro, 180,00 dólares la onza troy.
Cadmio, 1,74 dólares la libra fina.
Wolfram, 146,50 dólares la UMF.
Antimonio, 16,00 dólares la UMF.

Bolsa de Valores

PARIS, 4 (AFP).- Relativa calma reinó hoy en la sesión de la Bolsa de París a raíz de la expectativa en los medios financieros ante la reunión del nuevo gobierno francés aguardada para mañana miércoles.

Dentro de las fluctuaciones en los valores franceses, alzas y bajas fueron moderadas.

En el sector de materiales eléctricos, Thomson Brandt ganó 5 francos a 187 y Moulinex subió 2.8 por ciento. Radiotechnique, en cambio cedió 1 por ciento.

Se destacó también entre los valores franceses el alza de 5 francos de Michelin, a 1315, y de Borel, de 1.5 por ciento.

Royal Dutch, en los extranjeros, tuvo ligeras pérdidas.

Por su lado el oro cedió un dólar hoy y su cotización cerró a 181 dólares.

A su vez el lingote de un kilo mantuvo su precio de la víspera, 26.600 francos.

HOY SALE A LA VENTA
NUEVO PRECIO $b. 22
Abril de 1978
Selecciones del Reader's Digest
Más de 30 millones de ejemplares vendidos mensualmente en 32 países y 13 idiomas

El imperio clandestino del terror	25
Para el bienestar	
I. La cerebrina ayuda a su corazón	28
II. Seleccione el ejercicio adecuado	32
En una aldea francesa del siglo XIV	35
Una historia de música, amor y desesperación	39
Instantáneas personales	43
Irreverente interpretación de vidas máximas	45
"Se ahogan mis hijos!"	47
El finlandés de pies alados	51
Una isla en la boca del Amazonas	56
Más sobre el colesterol	61
Enriquezca su vocabulario	65
Sobrevivir en Beirut	67
¿Cómo andamos en lógica?	71
Si no le gustan más	73
Estrella del ballet de Canadá	77
Cuando calienta el sol	82
¿Qué les debe a sus hijos?	84
No hay forma de sacudirse las pulgas	87
Los tres días que transformaron a Checoslovaquia	91
"Elemental, Monsieur Vidocq"	97
Riquezas del Transvaal	102
Entre las ballenas y los arpones	106
Citas vitables	111
Elvis	112
Ni la realeza se escapa	117
Noticias del mundo de la medicina	8
Noche al borde del abismo	9
¿Qué bien se come en el Cercano Oriente!	16
La risa, remedio infalible	21

Sección de libros
EL FUEGO LLEGO 121
Historia de la fenomenal explosión alemana

OFICINAS Y DEPOSITO

Se precisa en alquiler oficinas con superficie mínima de 250 mts2 ó casa junta y depósito con superficie mínima de 100 mts2

Ofertas teléfonos 55634-64676

Corporación Minera de Bolivia

DESMENTIDO

La Corporación Minera de Bolivia en honor a la verdad y por respeto a los medios de comunicación y a la ciudadanía se ve obligada a desmentir que concede o hubiera estado concediendo "a su plantel de técnicos jerárquicos un bono por ahorro de materiales, hecho que motiva (periódico PRESENCIA del día viernes 31-3-78) variados y considerables perjuicios a la empresa afirmaron trabajadores de Siglo XX y Catavi".

Al respecto, la Corporación Minera de Bolivia, pone a disposición la documentación pertinente la misma que no fue requerida antes, ni en la Empresa Minera Catavi ni en nuestra Oficina Central de La Paz.

Lic. Jorge Rivero Vargas
GERENTE ADMINISTRATIVO

Ing. Eduardo Asebey Salas
GERENTE TECNICO

Cnl. Ing. Enrique Vargas Guzmán
GERENTE GENERAL

La Paz, 3 de abril de 1978

PUBLICACIONES DE LA ALCALDIA

La Alcaldía de La Paz entregará mañana, en el Quinto Piso la Casa Municipal de Cultura (horas 18 y 30 una serie de blicaciones, desde poemarios hasta documentos históricos.

Los libros, publicados por la Edidrbial Municipal, son los uientes:

1.- Archivo Bolviano, colección de Documentos Relativos a Historia de Bolivia, por Vicente Ballivián y Roxas, segunda ición; 2-No haya paz en tu tumba, por Rubén Ochoa Uribe, an premio en Novela en el concurso Municipal 1976; 3- La mbra que habita, por Roberto Laserna, Primer Premio en ento, 1976; 4.- Poemarios: Parpadeos, por Ruth Cárdenas checo: La última sinfonía del mago, por Víctor Hugo Arévalo rdán; Escritura fallida, por Humberto Quino; Alba, mar de scadores, por Juan-Gert Conitzer; 5-Ciclo Murillano, conrencias del Instituto Murillano sobre el prócer Pedro Domin-Murillo.

ONCIERTO EN EL OETHE INSTITUT

El tenor peruano Raúl Luna Ballón, acompañado al piano r la boliviana Rosario Sanabria, ofrecerá hoy, a horas 18 y 30, recital lírico en el Goethe Institut, Av. 6 de Agosto N° 2118. el programa figuran obras de Toselli, Costa, Alvarez, Pere eire, Cilea, Cardillo, Benitez Valencia, Albina, Carreño y ías. El artista visitante, se informó, se ha presentado en cenarios de su país, Estados Unidos y Europa.

ALERIA EMUSA.- Exposición de dibujos y grabados del viano David Angles López; la exposición, inaugurada ayer, ará abierta al público dos semanas. Av. 16 de Julio N° 1607.

RABADOS DE ALFREDO DA SILVA.- En la Galería Kenaco eraton será inaugurada hoy, a horas 18 y 30, la exposición de nbados de Alfred Da Silva, uno de los más prestigiosos artis- bolivianos, cuya obra ha sido apreciada por críticos de timoamérica, Estados Unidos y Europa. Es la de Da Silva a de las excelentes exposiciones que tendrá lugar esta quin-na.

USEOS.-Casa de Murillo, calle Jaen N° 666, Tel. 26040; Museo cional de Arte, calle Comercio, esq. Socabaya; Museo Na-nal de Etnografía y folclore, calle Ingavi N° 916; Museo de la blicia, calle Junin.

PRIMER SALON INTERNACIONAL DE LAS ARTES GRAFICAS.-El pasado lunes fue inaugurado en la Casa Municipal de Cultura "Franz Tamayo", el Primer Salón Internacional de las Artes Gráficas, una exposición donde están representados 150 prestigiosos artistas. Autoridades nacionales, cuerpo diplomático y numeroso público asistieron a la ceremonia de inauguración de esta importante muestra.

Cubano Alejo Carpentier recibió el premio "Miguel de Cervantes"

MADRID, ABR 4 (AFP) - El escritor cubano Alejo Carpentier recibió hoy en el Paraninfo de la Universidad de Alcalá de Henares (Madrid), el Premio de Literatura en Lengua Castellana "Miguel de Cervantes 1977".

El rey Juan Carlos presidió la entrega de este galardón, considerando como la máxima distinción literaria española, dotada con cinco millones de pesetas (unos 60.000 dólares).

El premio "Miguel de Cervantes" se concede no por una obra específica, sino por la totalidad de la obra literaria de un autor.

El escritor cubano, tras expresar su agradecimiento por el premio, dijo que no tuvo España mejor embajador a lo largo de los siglos que don Quijote de la Mancha, pronto conocido en toda Europa, y a todo lo largo y ancho del Nuevo Mundo.

"Bolívar, añadió, lo evocaba a menudo en los últimos días de su prodigiosa existencia, José Martí lo tenía por uno de los caracteres más dignos y bellos de la historia".

"Una de las cosas que más debe dar contento a un hombre es verse, viviendo, andar con buen nombre por las lenguas de las gentes, impreso y en estampa", dijo el escritor.

"Viviendo estoy. Impreso y en estampa ful. Buen nombre tuve, pero acaso, gracias a ustedes, mucho mejor lo tenga ahora. Por ello, gracias", concluyó.

Por su parte, el rey declaró que "la comunidad cultural de los pueblos hispanos muestra en este encuentro, su gran capacidad creadora".

"Pero para que esta comunidad pueda ser realidad fecunda, continuada y creciente, hay primero que soñarla, que quererla, que proyectarla. Será por ello necesario encontrar un programa cultural de porvenir colectivo. Y para encontrarlo habremos de buscar, como Alejo Carpentier, lo permanente en el tiempo de nuestra civilización común", señaló.

Vanessa Redgrave le imprimió cariz político a la ceremonia del "Oscar"

LOS ANGELES, 4 (LATINREUTER).- Richard Dreyfuss, Diane Keaton y la película "Annie Hall" resultaron los máximos galardonados anoche en el transcurso de una ceremonia conmemorativa del cincuentenario de la institución del "Oscar", a la que la vehemente actriz izquierdista Vanessa Redgrave le imprimió un cariz político.

La veteranaactriz británica, de 41 años, blanco de manifestantes judíos, quienes protestaban contra sus puntos de vista propalestinos, denunció al que calificó como un "minúsculo grupo de tunantes sionistas".

Dio rienda suelta a sus críticas cuando aceptó el "Oscar" por su papel de mejor actriz de reparto en "Julia" -donde representa a un miembro de la resistencia antinazi que sale de contrabando a Judíos de Alemania.

La actriz fue inmediatamente criticada por el ex presidente de la Academia de Artes y Ciencias Cinematográficas de Hollywood, Charlton Heston-- quien hizo entrega de los lauros-- y también por el célebre guionista cinematográfico Raddy Chayevsky, por sacar a colación cuestiones políticas en la ceremonia.

Dijo Heston que no estuvo bien que la Redgrave sacara a colación cuestiones políticas en su discurso de aceptación, como tampoco lo estuvieron quienes manifestaron su protesta contra su designación, aduciendo, también, motivos políticos.

"He trabajado con Vanessa", dijo Heston a los periodistas detrás de bastidores. "Es una dama muy politizada,pero muy dotada".

Chayevsky tuvo palabras aún más duras cuando habló ante el auditorio repleto de celebridades, entre ellas más de 40 anteriores ganadores del "Oscar", en el centro musical de esta ciudad.

"Me gustaría, sugerir a la señorita Redgrave que la obtención del lauro académico no constituye un elemento pivotal en la historia. No exige una proclamación, y un simple gracias habría bastado", declaró.

Cerca de 100 judíos militantes y un número igual de palestinos, quienes apoyaban a la actriz, cumplieron sendas manifestaciones frente al teatro. La policía, en número de 500, tuvo que intervenir para mantenerlos separados.

Se escucharon algunos abucheos aislados entre el auditorio, al ser dado a conocer el otorgamiento del lauro a Vanessa Redgrave.

Las estatuillas del "Oscar" han favorecido tradicionalmente a obras del género dramático aunque la comedia pasó al primer plano en la ceremonia del cincuentenario.

"Annie Hall" recibió los premios correspondientes al mejor filme y la mejor actriz -Diane Keaton- mientras que como comediante Woody Allen recibió "Oscares" por su labor de director y guionista en la película, que relata las andanzas de un par de jóvenes amantes.

Herbert von Karajan

Medio siglo al servicio de la música

PARIS, 4 (AFP) - María inas se fue el año pasado y lo ó solo, una super-star viva y lumbrante del firmamento sical; Herbert von Karajan mplirá el 5 de abril 70 años sin per perdido su silueta juvenil, su aire de play-boy ni su ba- apasionada.

ez de bronce y pupila azul gente, el famoso director de uesta austriaco sigue pilo- do su avión y su descapotable portivo; cabello plateado por años y sabiamente ondulado, no debe ser en el otoño del ida, no hace sino aumentar seducción.

Cada día de su vida, desde e más de treinta años y nde quiera que se encuentre, n Karajan practica al le- ntarse una hora de yoga y ce después otra hora de archa. Este control im- acable de sí mismo le habrá rmitido ejercer de manera a vez sistemática y frenética s múltiples actividades ultáneas y construir lo que suele llamar su imperio sical.

Como no deja nunca in- ferente, una parte de la prensa su país particularmente nsible a sus menores gestos ironiza sobre la concentración que "el genio" reclama para sus interpretaciones y no vacila en calificarlos de "falso iluminado".

Las explicaciones del fenómeno Karajan han sido siempre excesivas. Una muestra: en 1964, tras su célebre ruptura con la Opera de Viena, la Academia de Musica y de Arte Dramático de Graz propuso a sus estudiantes analizar "el comportamiento de la prensa austriaca hacia Herbert von Karajan".

Jefe de empresa, exige mucho de sus colaboradores, pero todos ellos reconocen que también él da mucho.

La turbulenta carrera profesional del maestro austriaco está jalonada de rupturas y reconciliaciones, tanto con Viena, a donde hizo un retorno triunfal en 1977, como con su ciudad natal de Salzburgo, donde creó un contrafestival pascual tras haber dirigido los festivales de verano de 1957 a 1960.

Pero, pese a estos vaivenes que han hecho perder el compás a muchos melómanos, Herbert von Karajan no ha tenido en realidad más que un amor: la Orquesta Filarmónica de Berlín.

A los 47 años fue nombrado "director vitalicio" de esta venerable orquesta. Al conjuro de su batuta, o simplemente de su mano desplegada, la falange de Wilhelm Furtwaengler se ha convertido en una suntuosa caja de música, sin rival en el mundo en cohesión y en belleza sonora.

Precisamente en torno a la Filarmónica de Berlín Karajan ha ido forjando su imperio. Con ella se lanzó al Festival Pascual de Salzburgo, sin importarle que los músicos berlineses no hubiesen tocado nunca para la ópera.

Su interpretación fue memorable. Al "Anillo de los Nibelungos" de Wagner siguió "Pídelio" de Beethoven y "La Boehmia" de Puccini. Para 1979 Karajan prepara el retorno a Wagner con "Parsifal" y encara asimismo montar "Pelleas et Melisande" de Deubssy.

Experto hombre de negocios, lleva de par la producción escénica y la grabación. Hace diez años iba por 328 grabaciones y desde entonces suma y sigue, abordando incluso el repertorio contemporáneo con Berg, Shoemberg y Webern.

Apasionado por todos los medios, filma también para la televisión sus realizaciones y ha firmado con la sociedad japonesa Sony un contrato para la grabación en video de las Nueve Sinfonías de Beethoven, serie integra que acaba de terminar en disco, en tercera edición corregida y pulida.

En casi medio siglo de carrera, Karajan, desde sus estudios en el Mozarteum de Salzburgo hasta su triunfal retorno a la Opera vienesa pasando por Ulm, por el Teatro de Aquisgrán y por Londres al frente de la "Philharmonia Orchestra", es una búsqueda perpetua de la perfección.

La pasión por la música es lo que le ha impulsado a crear una fundación que lleva su nombre y destinada, por un lado, a reclutar jóvenes directores de orquesta, y por otro a formar instrumentistas para la Filarmónica de Berlín, de modo que adquieran el estilo de "la casa".

SAVIA NUEVA.- Un LPS-023 de este dúo folclórico será entregado hoy, a horas 19 y 30 en la Peña Nueva naira. El disco de Savia Nueva fue grabado para el Sello Columbians Ltda.

Teatro "Puente" en el Municipal

Bajo la dirección de Freddy Cano, el Teatro "Puente" pondrá en escena en el Municipal "Crimen perfecto", drama en un acto de Roberto Cuevas.

La temporada se iniciará el próximo lunes y concluirá el viernes 14. "Crimen perfecto" ha sido premiada en el concurso 1977 convocado por el Instituto Boliviano de Cultura.

Teatro "Puente", que tendrá a cargo la puesta en escena del drama de Roberto Cuevas, está integrado por Lucy Alvarado, Julia Magnani, Pilar Ramos, Raúl Ocampo, Lionel Encinas, Patricia Velasco, María Elena Mariño, Ivan Zarate, Gustavo Mirabal, Roger Arévalo, Enrique Gonzáles, Carlos Bustillos y Hugo Cordero.

CONFERENCIA EN LA BIBLIOTECA MUNICIPAL.- El profesor Luis Ayala dará hoy, a horas 19.00, una conferencia en la Biblioteca Municipal sobre el tema "El Bhagavad Gita o el problema del Hombre". La disertación está auspiciada por la Organización Internacional "Nueva Acrópolis".

Gane 1.000.- pesos leyendo...

el estudiante enfermo

¿Es un libro pornográfico, como dicen unos o es una obra valiente, con profundo sentido de educación sexual, como sostienen los más?

¿Por qué causó beneplácito en algunos profesores y protesta en la mayoría, el retiro de esta obra de los programas oficiales de Educación?

.. qué opina USTED, PADRE DE FAMILIA, ESTUDIANTE O PROFESOR?

Envíenos el cuestionario que acompaña a "EL ESTUDIANTE ENFERMO".

Su opinión será valiosa y GANE 1.000.- pesos leyendo esta fascinante obra de don Porfirio Díaz Machicao. Premio Nacional de Cultura.

PIDA EN LAS MEJORES LIBRERIAS DEL PAIS

Difusión LTDA.

Av. 16 de Julio 1601 (El Prado) - Casilla 1510, La Paz

"CENTRO EDITORIAL BOLIVIANO", Núñlo de Chávez 136, Santa Cruz.

MINISTERIO DE INDUSTRIA COMERCIO Y TURISMO

LICITACION PUBLICA Nº 2/78

Por orden del señor Ministro de Industria, Comercio y Turismo, se convoca a Licitación Pública para presentación de propuestas de importación de CUARENTA MIL TONELADAS METRICAS (40.000 T.M.) de trigo a granel de mercados usuales. Los interesados podrán recoger el Pliego de Especificaciones del Ministerio de Industria, Comercio y Turismo, Departamento de Importaciones Especiales, Av. Camacho Nº 1488 1er. Piso Interior.

Las Propuestas con todas las formalidades de ley, deberán presentarse hasta horas 18.00 del día jueves 20 de abril de 1978, en aplicación del Decreto Ley Nº 15384 de 30 de marzo de 1978.

La apertura de las propuestas se efectuará a horas 18,15 del día jueves 20 de abril de 1978 en el despacho de la Subsecretaría de Comercio.

La Paz, marzo de 1978

H. MUNICIPALIDAD DE LA PAZ

COMUNICADO

La H. Alcaldía Municipal recuerda al público en general, la obligación que tiene de portar documentos de identidad, probatorios de su edad para el ingreso a todos los espectáculos que tengan limitaciones.

Los encargados de las salas de espectáculos públicos, así como la guardia municipal han sido autorizados para exigir dichos documentos. No se permitirá el ingreso de aquellas personas que no cumplan los requisitos anteriormente especificados.

La Paz, 5 de abril de 1978.

Se Necesita

Personal para los trabajos de obras civiles como ser: albañiles de primera, segunda y ayudantes de albañiles. Presentarse en la Oficina de Construcciones; Fábrica Vidrio Plano, zona Río Seke

URBANIZACION "VILLA MERCEDES"

(Carretera a Viacha Km. 20)

Se cita con caracter de urgencia a los adjudicatarios de la UNIDAD "E" (del E-1 al E-38) con objeto de planificar el replanteo y la entrega de los lotes correspondientes hasta el día 14 de abril del presente año en la calle Ricardo Mujía 1191 (final) de lunes a Viernes en horas de oficina.

NOTA IMPORTTANTE: Pasada la fecha indicada la ubicación de los lotes quedará a cargo y responsabilidad exclusiva del adjudicatario.

EL DIRECTORIO

UNIVERSIDAD MAYOR DE SAN ANDRES

DIVISION DE EXTENSION UNIVERSITARIA

FEDERACION BOLIVIANA DE CINECLUBES R.R. P.P. Nº 047

CURSILLO DE CAPACITACION CINEMATOGRAFICA

Se realizará a partir del dia martes 11 al sábado 22 de abril.

PROGRAMA

Martes 11

Hrs. 15:30 "Corrientes cinematográficas actuales" — PEDRO SUSZ
Hrs. 17:30 "El nuevo cine latinoamericano" — OSCAR ZAMBRANO

Miércoles 12

Hrs. 15:30 "Cine Psicologia" — CHARLIE GARCIA TORNELL
Hrs. 17:30 "Cine y Estética" — ORLANDO CAPRILES

Jueves 13

Hrs. 15:30 "Teoria de la Fotografía" — JULIO LENCINA
Hrs. 17:30 "Teoria de Cámara" — JULIO LENCINA

Viernes 14

Hrs. 15:30 Práctica I (Fotografía y Cámara) — JULIO LENCINA

Sábado 15

Hrs. 9:00 a 12:00 Proyección de una película y debate.

Lunes 17

Hrs. 15:30 "Revisión histórica del lenguaje cinematográfico" — LUIS ESPINAL
Hrs. 17:30 Proyección de diapositivas.

Martes 18

Hrs. 15:30 "Cine y Cultura Nacional" — OSCAR ZAMBRANO
Hrs. 17:30 "Interpretación de la Imagen" — LUIS ESPINAL

Miércoles 19

Hrs. 15:30 "Historia del cine en Bolivia" — ALFONSO GUMUCIO
Hrs. 17:30 "Panel sobre el Problema del Cine Nacional"
Participan: Pedro Susz, Alfonso Gumucio, UKAMAU, José Bozo, Oscar Zambrano, Jorge Ruiz y Gonzalo Ramirez.

Jueves 20

Hrs. 15:30 "Teoria del Guión" — UKAMAU: OSCAR SORIA
Hrs. 17:30 "Teoria del Montaje y Terminado" — PAOLO AGAZZI

Viernes 21

Hrs. 15:30 a 19:00 Práctica II (Guión y Montaje) — UKAMAU

Sábado 22

Hrs. 9:00 a 12:00 Proyección de una película y debate
Hrs. 13:00 Conclusión y Entrega de Certificados.

Las Charlas se dictarán en un aula del Monoblock de la Universidad.
Las clases prácticas, en lugares a indicarse.
Las películas se proyectarán en el Centro Juvenil Don Bosco de El Alto (Ciudad Satélite, parada Micro L).

Las inscripciones se recibirán desde el dia miércoles 5 de abril en la sección Recaudaciones de la Universidad y con un costo de $b. 60.--

Marcelo Calvo Valda
DECANO DIRECTOR DE EXTENSION UNIVERSITARIA
Vo. Bo. Dr. René Blattmann B.
SECRETARIO GENERAL DE LA UNIVERSIDAD

(Sellos).- División de Extensión Universitaria.- U.M.S.A. La Paz, Bolivia.-- Universidad Mayor de San Andrés, Dirección Relaciones Públicas y Prensa. La Paz, Bolivia.

FEMENINA AGENDA

ASOCIACION BOLIVIANA DE SECRETARIAS

La Asociación Boliviana de Secretarias se reunirá en asamblea general el lunes 10, a horas 18, en los salones de CONIF.

ATENEO FEMENINO

Las socias del Ateneo Femenino se reunen hoy para elegir a su nuevo directorio.

DAMAS POTOSINAS

Las Damas Potosinas realizaron su reunión mensual en el domicilio de la señora Betty de Ramírez.

IKEBANA INTERNACIONAL

Las socias de Ikebana Internacional se reunirán el jueves 6 en casa de la señora Graciela Del Río.

UNION BOLIVIANA DE MUJERES DE INGENIEROS

La Unión Boliviana de Mujeres Ingenieros realizará su reunión mensual el jueves 6 en su local de costumbre.

COFEDE

Las socias de COFEDE se reunirán hoy a horas 16 en la Secretaría de CONCIPAZ.

26 AÑOS DE PRESENCIA.- Con motivo del XXVI aniversario de fundación de PRESENCIA, se efectuó, la noche del lunes, una cena de camaradería entre el Directorio y personal de este matutino. Al recordarse los primeros pasos de PRESENCIA en la vida periodística del país, se destacó el espíritu de unidad prevaleciente en la familia de este matutino. En la fotografía, el director, Dr. Huáscar Cajías, sopla las velas de la torta de aniversario.

Falleció prestigioso médico

El Dr. Ricardo Córdova Coré Yáñez falleció ayer en La Paz, a los 70 años de edad y con muchos años de eminentes servicios profesionales en su especialidad de radiólogo.

El Dr. Córdova Coré Yáñez, oriundo de Oruro, fue quien fundó el Hospital Militar de Cobija, prestó su concurso en la guerra del Chaco y se desempeñó como catedrático del Colegio Militar.

Tuvo activa participación en las diversas instituciones a las que perteneció. Sus restos serán sepultados hoy en el cementerio general.

Social

El Agregado de Defensa de la Embajada de Gran Bretaña, Cap. de Navío Frederik Hefford y señora ofrecieron un cóctel en su residencia para reunir a las autoridades de la Fuerza Aérea, Fuerza Naval y del Ejército, y agregados militares acreditados en las representaciones diplomáticas.

El Gerente de El Diario y la señora de Carrasco ofrecerán un vino de honor el viernes 7 a horas 19 en el Museo Nacional de Arte, en ocasión del Concurso de Artes Visuales "José Carrasco".

Los miembros del Rotary Club se reunen hoy en una sesión almuerzo en su sede a horas 12 y 30. En la ocasión disertará el señor Eduardo Sáenz García sobre la Proyección de la XL Conferencia Distrital a celebrarse en la ciudad de Riberalta.

Ofrezco
$us. 5.000.-
Por interés mensual razonable y garantía primera hipoteca o joyas. Casilla 4903 Avenida Montes 452.

Con carácter estrictamente privado, el día 21 de marzo se llevó a cabo el enlace matrimonial de la Srta. Maricarmen Ojara con el Sr. Oscar Rivera Rodas.

En la paz del Señor y confortado con los auxilios de la Santa Religión Católica, ha dejado de existir el que en vida fue ejemplar esposo y padre, señor:

Don DAVID GUERRERO CESPEDES

Q.E.P.D.

Emma Quiroga v. de Guerrero, esposa; Eduardo Guerrero, hijo; Ernesto Guerrero, hermano; los hermanos políticos; sobrinos y demás familia, ruegan a sus amistades, en especial al Club de La Paz, Jubilados Administrativos, Dirección General de Caminos, se dignen asistir a la misa de cuerpo presente a Hs. 14.45 p.m. y a la traslación de los restos mortales del extinto al Cementerio General el día de hoy miércoles a Hs. 16 p.m.
El cortejo fúnebre partirá de la calle Pichincha Nº. 675.
Será favor que agradeceré la familia doliente.
SERVICIOS DE FUNERARIA VALDIVIA. Of. Graneros esq. Figueroa. Tels. 25254-24290.

La esposa, hijo y familia del que en vida fue ejemplar esposo y padre,

Dr. PACIFICO LEDEZMA VEIZAGA

(Q.D.D.G.)

invitan a sus amistades a la Santa Misa que en su memoria y recordando el primer aniversario de su fallecimiento, será celebrada el día de hoy 5 a horas 7 de la tarde en el Templo de María Auxiliadora, agradeciendo eleven una oración por el eterno descanso de su alma.

Ha dejado de existir con los auxilios de la Santa Religión Católica y la Bendición Papal, el que en vida fue ejemplar padre,

Sr. Dn. GERARDO ARGOTE LOZA

(Q.E.P.D.)

Roberto, Alina v. de Gómez, Jorge, Guillermo (ausente), Alfredo, Marco, Hugo, Cristina de Sardón, Dora de Montes, Rosario de Jordán (ausente) y Lupe de Rivera, hijos; José Luis Sardón, Hugo Montes N., Reynaldo Rivera, Blanca, Mercedes, Leonor, Esperanza Rita, Graciela de Argote, hijos políticos; Humberto y Eduardo Argote Loza, hermanos; los hermanos políticos, sobrinos, nietos, bisnietos y demás familia, ruegan a sus amistades, personas piadosas, se dignen asistir a la Misa de cuerpo presente a horas 15.oo y al traslado de los restos mortales del extinto al Cementerio General el día de hoy miércoles 5 del presente a horas 16.oo (4 de la tarde).
El cortejo fúnebre partirá de la calle Rosendo Gutiérrez Nº. 698.
Su asistencia será agradecida por la familia doliente.
Servicios de Funeraria Aliaga. Figueroa 773. Tels. 25676-64800.

Ha dejado de existir con los auxilios de nuestra Santa Religión,

Don GREGORIO MACHICADO LAZARTE

(Q.E.P.D.)

Ma. Teresa Machicado de Calderón, Gregorio Machicado Oliver, hij Ronald Calderón, hijo político; Ma. Teresita Calderón M., nieta; Ramón Lazarte, tío; Guillermo W. Machicado L., Edda M. de Viscarra, Roberto Luisa Isabel Machicado L., hermanos; Jorge Viscarra B., Rosario R. Machicado, hermanos políticos, y sobrinos, ruegan a los parientes, amig y a los miembros de las asociaciones a las que perteneció el extinto, a asistir a la misa de cuerpo presente a horas 10 a.m., y al traslado de restos mortales al Cementerio General a horas 11 a.m., del día de mañana jueves 6, que partirá del local de la Asociación de Periodistas de La P calle Comercio Nº. 1048.

La Paz, abril de 1978

En la paz del Señor y confortada con los auxilios de la Santa Religi Católica, ha dejado de existir la niñita

CLAUDIA CECILIA ITURRI HINOJOSA

(Q.D.D.G.)

Carlos Iturri Calle, Irma Hinojosa de Iturri, padres; María del Carmen, L Alejandro, hermanos; abuelas, tíos, primos y demás familiares, ruega las personas piadosas, y en forma especial al personal y cooperativa Y.P.F.B., se dignen asistir a la traslación de los restos mortales al Cem terio General el día de hoy miércoles 5 del presente, a Hrs. 11 a.m.
El cortejo fúnebre partirá de la calle Junín Nº. 860.
Favor que comprometerá la eterna gratitud de la familia doliente.
La Paz, abril de 1978.

En la paz del Señor, ha dejado de existir el que en vida fue:

Coronel de Sanidad Dr. RICARDO CORDOBA CORE

(Q.E.P.D.)

Marina Gutiérrez de Córdoba Coré, esposa; Dr. Ricardo Córdoba Coré G., Aida Córdoba Coré de Aguirre (ausente) y Dr. Fernando Córdoba Coré G. (ausente), hijos; Lidia de Córdoba Coré, Ing. Carlos Aguirre F., (ausente), hijos políticos; José Córdoba Coré Y., hermano; Emma de Córdoba Coré, hermana política; sobrinos, nietos y demás familiares, ruegan a la Unión de Militares Jubilados, Gran Logia de Bolivia, Logia La Paz, Asociación de Beneméritos del Chaco, Colegio Médico, Residentes Orureños, Logia Adolfo Ballivián de Oruro, Rotary Club, Club de La Paz, Club de Tennis La Paz, Amigos y personas piadosas, se dignen concurrir a la misa de cuerpo presente a hs. 15 p.m. y a la traslación de los restos mortales al Cementerio General el día de hoy miércoles 5 de abril a horas 16 p.m.
El cortejo fúnebre partirá del Círculo Militar (Plaza Murillo).
Su asistencia comprometerá la eterna gratitud de la familia doliente.
Servicios Funeraria Aliaga. Figueroa 773. Tels. 25676 - 64800.

En la paz del Señor, ha dejado de existir el que en vida fue:

Don. ARTURO SALDIAS REYES

Q.E.P.D.

María Salazar de Saldías, esposa; Arnold, José Antonio, Augusto, Gonza y Adolfo Saldías Salazar, hijos; Libertad Pozo, Sara Schnorr, Zulen Aramayo, Gloria Gonzalez de Saldías, hijas políticas; Donato, Amali Alfonso, Angel, Amadeo, Amanda y Alicia Saldías, hermanos; los herm nos políticos; nietos, sobrinos y demás familia, ruegan a sus amistades personas piadosas, asistir a la misa de cuerpo presente y a la traslación sus restos mortales al Cementerio General el día de hoy miércoles horas 15 y 30 (tres y media de la tarde).
El cortejo fúnebre partirá de la calle Los Claveles Nº. 2575, Sopocachi.
Favor que agradecerá la familia doliente.

---

hay un lindo cutis en tu futuro

CREMA "C" de POND'S

CREMA "C" DE PONDS CREMA "C" DE PONDS

CREMA "C" DE PONDS CREMA "C" DE PONDS

Srta. Ayda Achá
Representante de COCHABAMBA
EN LA ELECCION DE MISS BOLIVIA 1978
ORGANIZADA POR EL
CLUB ROTARACT
Este 15 de Abril en el Hotel Sheraton

SATISFACCION PUBLICA

Por la presente, damos satisfacciones a la Sra. Serapia Rodríguez de Martínez por las ofensas de palabra y obra hechas en un momento de ofuscación.

Siendo dicha Sra. de intachable honorabilidad.

Demetrio Cordero Loza
Tomasa Mamani de Cordero.

La Paz, Marzo de 1978

MISAS

Los hijos, nietos, hermanos, primos, sobrinos del que en vida fue abnegado padre:

Profesor CARLOS LOAIZA BELTRAN

Q.E.P.D.

Invitan a las amistades, ex-Combatientes de la Guerra del Chaco, Maestros Jubilados, residentes orureños y benianos, Círculo de Periodistas Deportivos de Bolivia y personas piadosas, se dignen asistir a la misa que en sufragio del alma del extinto y recordando el primer mes de su fallecimiento, se mandará a oficiar el día de mañana jueves 6 de abril, a horas 11 a.m., en el Templo de Santo Domingo (Tenacacha esquina Ingavi).
Su asistencia comprometerá la gratitud de la familia doliente.

La familia de los que en vida fueron:

BONIFACIO ALVAREZ y GUMERCINDA PORTOCARRERO de ALVAREZ

Q.E.P.D.

Invitan a sus amistades y personas piadosas, a la misa de requiem, recordando el primer año de su fallecimiento, que mandarán a oficiar el día de mañana jueves 6 del pte. a horas 11 y 30, en el Templo del Corazón de María, (Av. Busch - 1873).
Favor que agradecerán los dolientes.
La Paz, abril de 1978.

GRACIELA ANAYA v. de ROLON

1º. de octubre de 1977 -

Los hermanos: José Anaya C., Stela Anaya de Arias, Alcira Anaya de Garay y Emma Anaya de Nagel; los hermanos políticos, primos y sobrinos, invitan a los familiares y amigos, a la misa que se oficiará el día de mañana jueves 6 del presente, a horas 11, en el Templo de San Pedro, en recordación de su onomástico y de los seis meses de su fallecimiento.

La Paz, abril de 1978.

La familia de la que en vida fue abnegada y ejemplar madre,

Señora Doña LAURA CORDOVA GARRIDO CORTEZ

(Q.E.P.D.)

Ruegan a sus parientes, amigos, Secretaría General de Deportes y Juventudes, Maestros Jubilados, residentes potosinos, instituciones a las que perteneció, y demás personas piadosas, asistir a la misa que recordando los tres meses de su llorado fallecimiento, se mandará a oficiar el día de hoy miércoles 5 de abril a horas 19 en el templo de San Agustín
Asistencia que comprometerá la gratitud de la familia doliente.

La Paz, abril de 1978

CLUB DE LA PAZ

El Directorio del Club de La Paz, tiene el sentimiento de participar el sensible fallecimiento del que fue su Socio de Honor:

Don DAVID GUERRERO CESPEDES

(Q.E.P.D.)

e invita a los socios de la institución al sepelio de sus restos que se efectuará el día de hoy miércoles 5 a hrs. 16:00.
El cortejo fúnebre partirá de la calle Pichincha Nº. 675 esq. Indaburu.

La Paz, abril de 1978.

El Presidente, Directores y Ejecutivos del Banco Central de Bolivia, expresan su sentida condolencia a la familia del que en vida fue

Sr. HUMBERTO OTAZU MALDONADO

Q.E.P.D.

padre del digno funcionario de la institución, señor Reynaldo Otazú Fernández.

La Paz, 4 de abril de 1978.

Por fin la REAL LIQUIDACION en:

"LA SORPRESA"

Comercio 1047 - teléfono 50560

LA MODA EUROPEA AL ALCANCE DE SU BOLSILLO

* Abrigos e impermeables
* Trajes de 2-3 y 4 piezas
* Sacones
* Blusas y chompas
* Vestidos maxi
* Calzados para damas y caballeros
* Carteras
* Sacos y chompas para caballeros
* Ropa interior y camisones De Millus

A PRECIOS INCREIBLES
VISITENOS SIN COMPROMISO TODO ESTE MES
Comercio 1047 - teléfono 50560

CANADIANA un método sencillo para perder 5 kilos en 10 días

En un ambiente de camaradería se llevó a cabo la semana pasada una sencilla ceremonia en CANADIANA-Taller Femenino (Adelgace 5 kilos en 10 días). Se otorgaron 3 bojas de arce en rojo esmaltado y borde de oro a tres personas. La Sra. Eva de Flores, que perdió 15 kilos en 3 cursos y Sra. Nancy de Zacaflor y Srta. Patricia Blankit que perdieron 10 kilos cada una.

Habiendo preguntado a dichas damas que fue lo que las motivó ha perder ese exceso de peso, ellas respondieron que mucho se debe a la sencillez de la dieta, que se ajusta a productos fáciles de obtener en La Paz, elaborados en ingeniosas recetas destinadas a ahorrar el máximo de calorías. Mucho también se debe, dijeron ellas que a través de las charlas que el Consultorio brinda, han adquirido una "conciencia estomacal".

La Sra. Gaby de Woolgar, creadora del método, nos expresó que gran parte del secreto de su dieta está justamente en no separarse mucho de los hábitos alimenticios a los que estamos acostumbrados desde el nacer. Cada persona debe hacer una dieta ajustada lo más posible a sus gustos y modo de vida, nos dijo. Cuando la dieta se sale demasiado de las costumbres de cada país, la paciente vuelve a recaer en su antigua alimentación tan pronto deja el plan. Es mejor procurar involucrar prácticamente todos los alimentos usuales y disminuir raciones según su contenido calórico.

En La Paz tenemos mucha suerte, añadió, tenemos a nuestra disposición, a precios razonablemente módicos, toda la gama de frutas y verduras imaginables, la carne es de excelente calidad puesto que el ganado es alimentado en forma natural, lo mismo sucede con el pollo y nuestro pescado carece de todo el contenido graso que tiene el pescado de mar. Nuestra agua se cuenta entre una de las más sabrosas de Latinoamérica. Una dieta sana y nutritiva debe inclinarse paulatinamente hacia todo cuanto sea natural y libre de procesos o aditivos.

NO TIENEN HONGOS

ELLOS PUEDEN CORRER FELICES...

RATAMIENTO SANA-CICATRIZA HONGOS-ECZEMA

A base de la asociación cuidadosa de medicamentos específicos, se ha logrado una fórmula para el tratamiento de las enfermedades de la piel, como hongos, eczema, pie de atleta, acné, herpes.

SANAFITIL es el nombre de este producto que también es un poderoso desodorante y preventivo de las afecciones bacterianas de la piel.

Todas estas afecciones producidas por hongos, son muy frecuentes en el verano porque donde más fácilmente se adquieren es en la playa, así como en baños, gimnasios, clubs, etc. LIQUIDO

EN CUALQUIER PARTE DEL CUERPO

SANAFITIL

Sana-cicatriza hongos-eczema herpes, pie de atleta, acné. QUITA PICAZON

UNGÜENTO

La tensión alta es una enfermedad del siglo 20

(del libro Los Secretos de la Salud)

La hipertensión arterial, es decir la presión excesiva de la sangre sobre las arterias, estropea y arruina los vasos sanguíneos, el corazón, los riñones y demás órganos. Es quizá el problema médico, más serio de hoy en día. La mitad de las personas que mueren después de los cincuenta años, mueren, en una u otra forma, de hipertensión; uno de cada cuatro muertos de hipertensión son jóvenes que sucumben a una forma especialmente peligrosa, a saber, la hipertensión esencial, forma muy ligada a la velocidad, a la fiebre y al ritmo espantoso de la vida moderna.

Las enfermedades de hipertensión son casi desconocidas entre los pueblos primitivos. Los hipertensos parecen haber pasado su vida en una ininterrumpida tempestad. Tras haber trabajado durante años bajo la presión de una carga emotiva, sin descanso, su biografía es una estela de dolores, de calamidades familiares y profesionales, fracasos desastres, que estos pobres descarriados no supieron superar. La enfermedad tiene su raíz en las convulsiones emocionales propias de los primeros años de la vida, especialmente los 10 primeros.

Hace 25 años los médicos creyeron conocer las causas de la hipertensión. Pensaban así: el envejecimiento aporta ciertas mutaciones en la estructura de las arterias, que se van endureciendo, se engrosan, se van espesando a causa de precipitaciones calcáreas que les restan elasticidad. Es la arteriosclerosis, es decir, el endurecimiento de las arterias. Al no poder dilatarse ya las arterias puesto que sus paredes se han puesto rígidas, obligan al corazón a bombear con más fuerza para que la sangre pueda llegar hasta las extremidades. La lesión de los riñones, que frecuentemente acompaña a la hipertensión, se explicaba como un estrechamiento de las más finas ramificaciones de las arterias renales. Habiendo de mantener una presión alta, el corazón realiza un trabajo más penoso, por lo que va hipertrofiándose, es decir, se engrosa y corre el peligro, a causa de la fatiga, de no poder realizar plenamente su tarea.

El doctor Dungar tomó un animal sano, ligó una de sus arterias renales por medio de un hilo metálico y constató que el animal se hacía hipertenso. Constató, por otra parte, que los enfermos de hipertensión y con un riñón dañado, recuperan su presión normal en cuanto se les extirpa el riñón enfermo. Hoy se cree que la enfermedad surge cuando los factores emocionales provocan una constricción, es decir un estrechamiento de las pequeñas arterias del riñón. La consecuencia es la producción especial de hormona, llamada renina que, a su vez, provoca el espasmo arterial y produce la tensión alta.

El hipertenso está en conflicto con la autoridad.

Las emociones reprimidas son las responsables de todo ello. Numerosos conflictos internos tienen súbitamente manifestaciones corpóreas externas. El continuo hervor de la lava, en el fondo del cráter del alma, provoca la enfermedad. La tensión emocional, cuando afecta al sistema circulatorio, determina bruscas subidas de presión con todas sus consecuencias, a saber, lesiones del corazón, de los vasos sanguíneos, de los riñones y, al final, la muerte.

En el momento menos pensado, uno de los finísimos vasos sanguíneos, que irrigan el cerebro, se quiebra y tenemos la hemorragia cerebral.

Los hipertensos, en general, desde sus primeros años se han mostrado débiles, indecisos, incapaces de superar su tendencia a la pasividad. Si se reconstruye la historia de estos enfermos, se encuentra, siempre, frustración, represión desde el comienzo de su vida. No fueron capaces de adaptarse y vencer. Hurgaban y se hundían cada vez más en esa zarza espinosa de sus tendencias reprimidas. El 98% de las personas que sufren hipertensión convivieron y se contagiaron con otros hipertensos de su ambiente familiar, amigos, etc.

El hipertenso da la impresión de haber estado en permanente conflicto con la autoridad, que para el niño son los padres; el padre, sobre todo. En la edad adulta, se encontró en conflicto con su gobierno, con el patrono, con los demás superiores.

¿La maternidad es un papel consciente y responsable?

DOLORES LANZAS
de la Agencia EFE

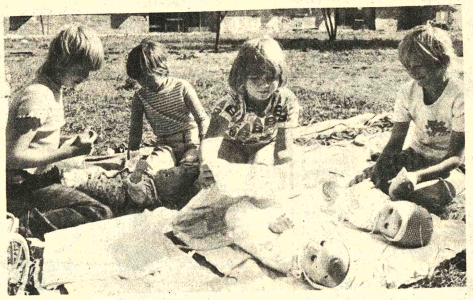

De unos años para acá se ha ido extendiendo un curioso fenómeno. Algunas personas han empezado a lanzar a los cuatro vientos la pregunta de si la maternidad es "un papel asumido libre, consciente y responsablemente". Lo cual es ciertamente, una gran cosa, pues es propio y característico de los humanos poderse plantear a fondo las cuestiones que les conciernen, superando la tentación de actuar instintivamente, irrazonadamente, siguiendo la línea del menor esfuerzo sin preguntarse el por qué y el para qué de sus actos y de sus motivaciones. Pero lo curioso del caso es que, cuando esas personas tan "conscientes" y "responsables" se preguntan - mejor dicho, preguntan a los demás, y con cierta agresividad - si han sabido asumir su función de padres, terminan respondiendo siempre que tal asunción significa tener pocos hijos y bien espaciados.

Hace unos días, apareció en la prensa un artículo en el que no se hacía referencia a esa terrible dureza que caracteriza nuestra vida y nos impide ser generosos a la hora de traer hijos al mundo, sino que se afirmaba que la difusión de los medios para controlar la concepción "es indispensable para que la mujer, sobre todo, pueda disfrutar libremente de su complementariedad con la pareja".

SINCERIDAD, SI, PERO TAMBIEN LIBERTAD.

Lo primero que se nos vino a la cabeza al leerlo, fue la idea de facilitar a quien lo escribió, por la claridad con que se atreve a dar la verdadera razón que se esconde tras las floridas argumentaciones que se aducen para justificar un incontrolado control de la natalidad, absolutamente ajeno, por otra parte, a una paternidad realmente responsable. Se trata, ni más ni menos, de que, sobre todo la mujer, pueda disfrutar de las "ventajas" - por llamarlas de algún modo- de las relaciones sexuales, sin asumir, ya de entrada y por principio, sus inconvenientes, es decir, sus consecuencias lógicas y naturales.

Según parece, la mujer "es víctima o bien de la ignorancia o bien de los prejuicios, incapaz de evitar el mecanismo relaciones sexuales nacimiento del hijo; se siente amenazada y no logra disfrutar con la espontaneidad y la entrega suficientes". Palabras más o menos parecidas podemos encontrarlas en la prensa diaria y en las revistas con relativa frecuencia.

Las personas que escriben en ese tono, olvidan, sin embargo, algunos puntos sencillos y elementales. Entre ellos, que existe algo llamado libertad, que permite que cada cual elija entre las distintas opciones que se abren ante él, la que más se acomode a sus deseos, gustos, opiniones o creencias; o, más sencillamente, la que le dé la gana.

Y se da la circunstancia de que muchas personas, al plantearse el tema de la paternidad libre, consciente y responsablemente, eligen porque son libres - esto es, porque les da la gana y no, como se nos quiere hacer creer, por falta de información, por ignorancia o por prejuicios- el camino más difícil, más generoso y más sacrificado, de aceptar de antemano las responsabilidades de los propios actos y estar dispuestas a recibir más hijos y menos espaciados, aunque ello suponga una limitación al "libre disfrute" del matrimonio y de una serie de ventajas en otros órdenes.

EL EGOISMO COMO BANDERA.

La primera condición para que una toma de postura sea responsable es que sea propia, personal, y no un dejarse llevar a la deriva hacia el lado del que sopa el viento. Luego es una falta de justicia y de respeto atropellar la conciencia y la libertad de los demás, tratándolos de ignorantes, supersticiosos o irracionales cuando sus ideas o sus creencias no coinciden con las propias.

Lo que está en juego en el fondo de esa arrolladora campaña antinatalista es completamente importante. Aparte de que apunte a algo a lo que todos los hombres somos proclives. la comodidad, el egoismo, la propia satisfacción caiga quien caiga... pueden señalar dos cosas importantes que, según se dice, están en crisis, la familia y el papel de la mujer en ella y en la sociedad.

Es claro que no es igual que dos personas se unan para "disfrutar libremente" de su complementariedad, o que hagan con la finalidad de formar una familia. En este último caso, los derechos o las libertades individuales tienen que ceder ante ciertas obligaciones derivadas de la propia institución matrimonial; cosa que no es de extrañar si se recuerda que, por definición, todo derecho comporta un correlativo deber. Y esto significa, por poner un ejemplo, aunque parezca que sale de la cuestión, que los hijos necesitan el afecto y el cuidado de sus padres mucho más que el chalet en la sierra o el aprender ballet y técnicas de defensa personal.

Sugerencias para el menú:

Lazos de chocolate

1 taza de mantequilla sin sal, suavizada
1/2 taza de azúcar
4 cucharadas de chocolate amargo, rallado.
4 tazas de harina
2 huevos ligeramente batidos
1/2 cucharadita de extracto de vainilla.

En un pocillo mezcle la mantequilla y el azúcar hasta que esté esponjoso, Disuelva la cocoa en 3 ó 4 cucharadas de agua caliente; deje que se enfríe a temperatura ambiente, Vierta en el pocillo con la mantequilla y revuelva. Agregue la harina, cucharada por cucharada. Agregue los huevos y la vainilla revuelva para que todo quede bien unido. Déle forma a la masa de un cilindro de 5 cm. (2") de ancho. Envuelva en papel encerado y coloque en un lugar frío para que se ponga firme. Corte el cilindro en rebanadas finas. Coloque cada rebanada entre las manos y enróllela para formar un "cordón" largo, de 25 cm (10") aproximadamente. Anúdelo para darle forma de un lazo. Coloque en un molde de hornear (sin engrasar) separadas el uno del otro. Hornée a 175° C. (350°F) durante 10 minutos. Deje que se enfríe y guarde. Da para 48 lazos.

MANCHADITAS
GALLETA GUIA

¡ Ayúdanos a ayudar !
ASOCIACION DE GUIAS/SCOUTS DE BOLIVIA
Pedidos al Tel. 58287.

PARA SU BELLEZA, AHORA Y SIEMPRE HYDRA DIOR, HYDRA ES HIDRATANTE. Y DIOR, ES DIOR.

BIO SYNERGETIC LA LINEA PARA EL CUIDADO DE LA PIEL

Bio Synergy es el proceso de combinación basado en ingredientes necesarios para la restauración y el mantenimiento normal del balance epidermal.

El cual permite seleccionar los componentes para un trabajo científico en forma conjunta y armónica.

3 tipos de piel
* Normal
* Seca y sensible
* Grasosa.

Todos los Productos Hydra - Dior son manufacturados y examinados en Francia bajo la supervisión médica para una óptima ejecución.

CONSULTE A SU PERFUMERIA DE CONFIANZA

INVITACION Nº. 1/78
PARA PROVISION DE MEDICAMENTOS IMPORTADOS O SIMILARES

Se invita a las firmas especializadas a presentar ofertas de medicamentos importados o similares, para entrega inmediata, sobre la base de los pliegos de especificaciones y condiciones que podrán retirar de la defatura de Servicios Médicos de la Caja.

Se recibirán ofertas en sobres cerrados y lacrados hasta horas 18.00 del martes 11 de abril de 1978 en la Secretaría del Directorio de la entidad, Mercado esquina Ayacucho primer piso.

La Paz, 31 de marzo de 1978

CAJA FERROVIARIA DE SEGURO SOCIAL

CONFEDERACION INDEPENDIENTE DE CAMPESINOS DE BOLIVIA AFILIADA A LA CENTRAL OBRERA BOLIVIANA

CONGRESO NACIONAL DE CAMPESINOS

COCHABAMBA 7 y 8 de ABRIL 1978

CONVOCATORIA AL II CONGRESO NACIONAL

CONVOCATORIA

El Comité Ejecutivo Nacional de la Confederación Independiente de Campesinos de Bolivia:

CONSIDERANDO:

Que, es necesario adoptar de manera democrática las medidas orgánicas para el fortalecimiento del movimiento campesino nacional y de la Confederación Independiente de Campesinos de Bolivia, y a su vez, trazar la línea político - sindical del campesinado en el momento político que vive el país.

Que, una de las tareas más importantes de la Confederación Independiente de Campesinos de Bolivia, es estudiar y adoptar las medidas más necesarias y urgentes para lograr la unidad de la familia campesina, amenazada constantemente por la acción represiva y de división desatada por los gobiernos de turno.

Que, es necesario impulsar el desarrollo del movimiento sindical clasista en el campo, conforme a los principios de la Central Obrera Boliviana anulando la acción negativa del sindicalismo amarillo y dirigido y de su instrumento represivo el llamado "pacto militar - campesino".

RESUELVE:

Art. 1º.- Convócase al II Congreso Nacional de la Confederación Independiente de Campesinos de Bolivia, el mismo que deberá realizarse en la ciudad de Cochabamba el 7 y 8 de abril del presente año.

Art. 2 º.-La organización del Congreso estará a cargo del Comité Preparatorio nombrado por el Comité Ejecutivo de acuerdo con la Federación Departamental Independiente de Campesinos de Cochabamba.

Art. 3º.- El Congreso estará sujeto al siguiente temario:

1) Informe del Comité Ejecutivo Nacional

2) Informe y resolución sobre la situación del movimiento campesino y sus problemas sociales, económicos, educativos de salubridad y culturales de los campesinos en las diferentes regiones del país.

3) Revisión y aprobación de los documentos de la Confederación Independiente de Campesinos de Bolivia:
a) Estatuto orgánico
b) Declaración de Principios
c) Plataforma de Lucha.

4) Análisis y resolución sobre la necesidad del fortalecimiento de la Alianza Obrero - Campesina-Estudiantil y la lucha contra el "pacto militar - campesino".

5) Análisis y resolución sobre la unidad del movimiento campesino nacional.

6) Análisis y resolución sobre la situación política del país y la posición de los campesinos a la luz de los principios de la Central Obrera Departamental.

7) Asuntos Varios

8) Elección del Comité Ejecutivo Nacional.

Es dado en la ciudad de La Paz, a los dos días del mes de marzo de mil novecientos setenta y ocho años.

Casiano Amurrio R.; Miguel Veizaga Guevara; Hernán Peralta R.; Esteban Calani; Juan Chuquimia; Marcial Morales; Eulogio Conde; Feliciano Tastaca.

INFORMACIONES

El Comité Ejecutivo de la Confederación Independiente de Campesinos de Bolivia, se dirige a sus organizaciones y a los compañeros campesinos, para hacerles conocer las siguientes informaciones sobre la organización de nuestro Congreso Nacional.

I FECHA Y SEDE DEL CONGRESO
El Congreso se efectuará el 7 y 8 de abril del presente año en la ciudad de Cochabamba.

II NUMERO DE DELEGADOS TITULARES

Comité Ejecutivo Nacional	10 delegados
Por cada Federación Departamental Afiliada:	
La Paz	20 delegados
Santa Cruz	20 delegados
Cochabamba	20 delegados
Norte de Potosí	20 delegados
Norte de Santa Cruz	15 delegados
Chuquisaca	15 delegados
Potosí	15 delegados
Oruro	7 delegados
Tarija	5 delegados
Beni	5 delegados
Pando	
Por la Federación Nacional de Colonizadores:	
Comité Ejecutivo Nacional	5 delegados
Norte de Santa Cruz	7 delegados
Chapare	7 delegados
Alto Beni	7 delegados
Bermejo	5 delegados
San Julián	5 delegados
Zonas de Colonización de Chuquisaca	5 delegados
Central Obrera Boliviana (delegados titulares)	2 delegados

ORGANIZACIONES INVITADAS
Federación Sindical de Trabajadores Mieros de Bolivia
Federación Nacional de Maestros Rurales de Bolivia
Comités Interfacultativos
Comisión Nacional de Derechos Humanos
Unión de Mujeres de Bolivia
Comité de Amas de Casa de Siglo XX. Huanuni
Confederación Nacional de Profesionales

III RECEPCION DE DELEGADOS :
El Comité Preparatorio recibirá a los delegados a partir de las 14.00 horas del día 6 de abril, en los siguientes centros de recepción:
Secretaría del Congreso en la Universidad de San Simón de Cochabamba
- Secretaría del Congreso en la Parroquia de Loreto (zona sud de Cochabamba)

IV. SECRETARIA E INFORMACIONES DEL CONGRESO
A partir del 1 de abril funcionará la oficina de informaciones del Congreso en una de las dependencias de la Universidad de San Simón. por lo que damos gracias a los catedráticos, estudiantes y empleados de esa Superior Casa de Estudios.

Bolivia, marzo de 1978

Comité Ejecutivo Nacional de la Confederación Independiente de Campesinos de Bolivia

Fdo. Casiano Amurrio Rocha; Miguel Veizaga Guevara; Hernán Peralta R.; Esteban Calani; Juan Chuquimia; Marcial Morales; Eulogio Conde; Feliciano Tastaca.

HISTORIETAS

DRAMAS CLASIFICADOS

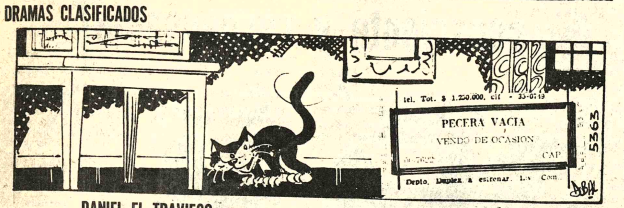

DANIEL EL TRAVIESO

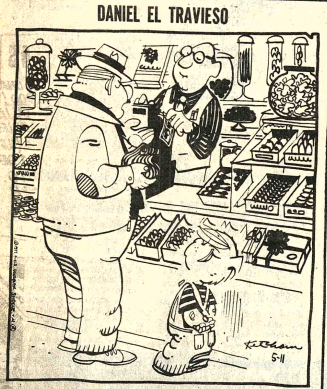

—¡Cuando yo era niño podía ENFERMARME por cincuenta centavos!

DIVULGUELO

MARIA DE ORO

TIFFANY JONES

DICK TRACY

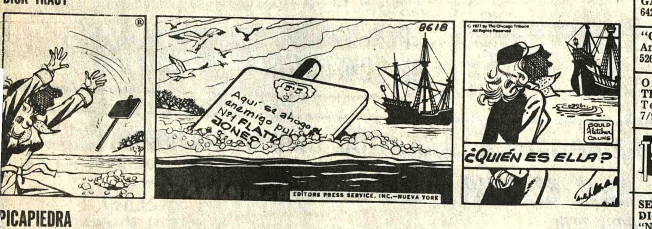

PICAPIEDRA

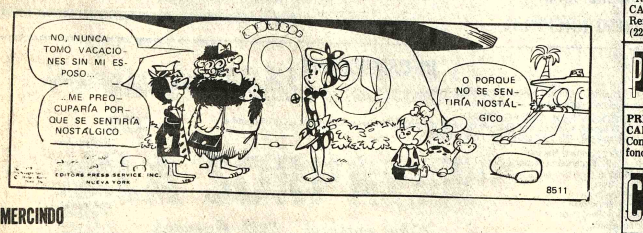

LUMERCINDO

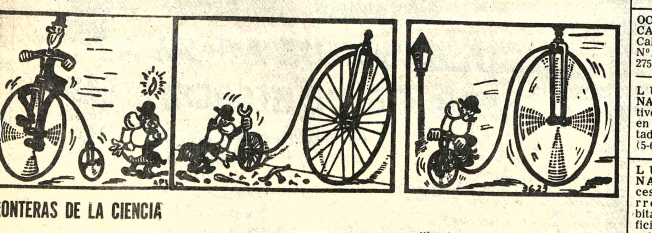

FRONTERAS DE LA CIENCIA

El valor de las plantas acuáticas

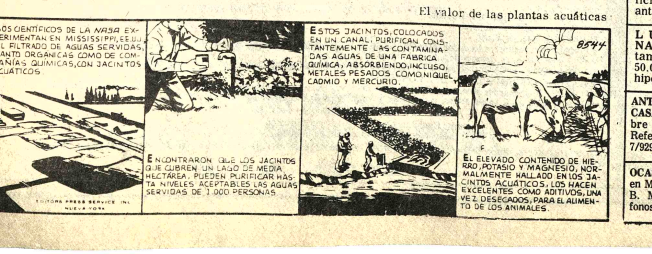

Revistas Libros

GISBERT Y CIA S.A.
Casilla 195
LA PAZ BOLIVIA

PARA FUNCIONARIOS DE ADUANA Y AGENTES DESPACHADORES DE ADUANA. OFRECEMOS. NOTAS EXPLICATIVAS DE LA NOMENCLATURA DE BRUSELAS 3 TOMOS. Además las últimas correcciones.

AVISOS ECONOMICOS

Vehículos

LLEGARON- LLEGARON MOTORES AMERICANOS, usados International, Ford, Dodge, Chevrolet, Rambler, Toyota, Datsun, Parabrisas, Diferenciales, Resortes, Alternadores, Tambores ZOILO FLORES 1284 (5-28/92995)

KAWASAKI KE-125 VENDO de ocasión Referencias teléfono 25136 (4-7/92979)

VENDO AUTO Volkswagen Passat LS modelo 76. Referencias 53188 (3-5/92972)

DE OCASION VENDO COLECTIVO Dodge modelo 74 recién reparado. Referencias teléfono 52509 ó Vicente Ochoa 919 (30-5/92741)

VENDO CAMIONETA doble cabina, doble tracción marca JEEP modelo 67 verlo Stadium. Referencias teléfonos 56634-41667 (3-5/92971)

VENDO JEEP TOYOTA Modelo 76 poco recorrido. Referencias 29026 (3-5/92972)

Profesores Academias

ALEMAN CLASES A DOMICILIO (todo nivel) teléfono 26580 (4-7/92077)

Orquestas

ORQUESTA ELECTRONICA "CARAVELL" teléfono 57347 (28-9/92724)

ORQUESTA "COPACABANA" Teléfono 65953 (31-30 Abril/92951)

ORQUESTA Star 5 Teléfono 53220 (30-13/92740)

LOS ONIX CONJUNTO ELECTRONICO TELEFONOS 65996 y 64097 (7-13/92036)

CARLOS ROJAS "ORGANISTA" TELEFONO 64206 (28-30Abril/92723)

"CANO Y SU COMBO" Ameniza Fiestas teléfono 52851 (4-12/92991)

ORQUESTA ELECTRONICA "BICOLOR" Teléfono 52801 (31-7/92750)

Tocadiscos TV-Radios

SE VENDEN RADIOS, RADIOLA, televisor marca "NEC" de 22"MAQUINA DE CALCULAR - "CANON". Refencias calle Tarija 355 (22-31)

Préstamos Dinero

PRESTAMOS HIPOTECARIOS, joyas, prendas Comercio 1036 oficina 3 teléfono 54793 (4-8/92987)

Casas

OCASION SE VENDE CASA en Miraflores. Calle Manuel B. Mariaca Nº. 1624 teléfonos 22171-27580 (5-7/92974).

LUBRAVE YANACOCHA 448 por motivo de viaje vendo casa en José Saravo (Stadium-Bolivar) Nº. 220 (5-6)

LUBRAVE YANACOCHA 448 Necesitamos casas, terrenos venta, habitaciones, tiendas. Oficinas en alquiler y anticrético (5-6)

LUBRAVE YANACOCHA 448 Prestamos dinero 100.000.- 50.000.- 30.000.- sobre hipotecas y joyas (5-6)

ANTICRETICO O VENTA CASA con 5 dormitorios sobre Avenida Busch Referencias 26879 - 25216 (4-7/92988)

OCASION SE VENDE casa en Miraflores. Calle Manuel B. Mariaca Nº. 1624 teléfonos 22171-27580 (3-5/92974)

CASA EN VENTA VILLA COPACABANA calle Walter Portocarrero 1879 Referencias Sra. Nemecia teléfono 60880 (4-8/92989)

Empleados

- EMPLEADA DOMESTICA para todo servicio precisamos, teléfono 82829 (R).

SE NECESITA AUDITOR con experiencia para contraloría Departamental COBIJA PANDO envíese documentos y Curriculum Urgente (3-5/92970)

Técnicos

TV. SERVICE TV. Se reparan TELEVISORES a DOMICILIO trabajo garantizado teléfono 53079 (21-24/Abril/92527)

TELEVISORES: Se reparan con garantía a domicilio teléfono 20766 (29- 4 /92731)

PINTOR INTERIORES TELEFONO 50002 (4-10/92980)

PLOMERO Se hacen Instalaciones y Reparaciones teléfono 54306 (3-8/92975)

PLOMERO Instalaciones Reparaciones SANITARIAS teléfono 26823 (3-3Mayo/92973)

TECNICO REPARA Refrigeradores, lavadoras, cocinas, teléfono 58214 (3-10/92976)

Teléfonos

TELEFONO COMPRO PAGO inmediato Referencias teléfono 53637 (4-7/92983)

VENDO TELEFONO Particular $b. 22.000. Referencias teléfono 58983 (4-8/92738)

Departamentos Habitaciones

EN ALQUILER SE NECESITAN CON URGENCIA dos piezas amplias con baño privado e ingreso general independiente con preferencia en zona central o Sopocachi. Referencias teléfonos 43215-60568 (4-7/92992)

ANTICRETICO DEPARTAMENTO dos dormitorios El Prado teléfono 26686 (5-8/92994)

NECESITO PEQUEÑO DEPARTAMENTO en alquiler preferible Miraflores o adyacentes . Referencias teléfono 42747 en las mañanas Sra. Rosa (R).

Propiedades Terrenos

VENDO URGENTE TERRENO Alto Miraflores 274 M2 a mejor oferta. Referencias teléfono 56634 (3-5/92971)

VENDO TERRENO 600 M2. en IRPAVI $b. 660.000 a dos cuadras arriba de la Plaza "3 Pasos al Frente" Llamar al teléfono Nº. 26350 (5-8/92999).

EN VENTA UNA CASA p. motivo de viaje en Villa Dolores. Calle Charcas Nº. 399 entre Otto Braun y terreno mas 600 M2 (17-23.)

Varios

VENDO MODERNO MOSTRADOR para tienda precio muy favorable teléfono 51737 (5-6).

VENDO SACON DE MINK para dama, vajilla Rosenthal, juego de cubiertos, escritorio, estante de libros grande, cortinas, máquina de coser SINGER teléfono 83460 (4-7/92978)

COMPRO SIERRAS MECANICAS "STARRETT" nuevas o usadas. Teléfono 64529 Hugo Fernández Jenaro Sanjines 451 interior (4-8/92994)

POR HABERSE EXTRAVIADO la libreta de ahorros Nº 6909 del BANCO MERCANTIL queda nula (4-5/92990)

POR HABERSE EXTRAVIADO la libreta Nº 2894 del BANCO MERCANTIL queda nula (4-5/92982)

MESAS DE BILLAR y de Villas (Gemelas) VENDO referencias 65311 (4-7/92985)

SE VENDE RADIOS RADIOLAS Televisor "NEC" de 23 y Máquina de calcular "Canon" con huincha y memoria.Referencias Tarija 355 (R).

TORTAS ESPECIALES PARA CUMPLEAÑOS Sánchez Lima 2178 Sopocachi (11-15 abril/92169)

LIQUIDO: Empapelados, primera calidad México 1430 (30-8/92739)

Ofertas especiales

VENDO FABRICA DE OLLAS de presión, sartenes térmicas, lecheras antiderramantes etc. muebles metálicos en general en completa producción, entrega inmediata OCASION $b. 90.000 teléfono 54682 Sr. Fernández (5-7/92996).

PRIVILEGIO INDUSTRIAL Ofrezco venta-explotación invento "METODO Y USO DE COMPOSICION HERBICIDA" B-3411 Air Products and Chemical. Dirigirse casilla 853 (5-7/92997)

PRIVILEGIO INDUSTRIAL Ofrezco venta—explotación invento "PREPARACIONES DE INSULINA INYECTABLES PARA USO CLINICO" B-3023 Novo Terapeutisk Dirigirse casilla 853 (5-7/92997)

PRIVILEGIO INDUSTRIAL Ofrezco venta—explotación invento "METODO Y USO DE COMPOSICION HERBICIDA" Nº. B-3410 Air Products and Chemical Dirigirse casilla 853 (5-7/92997).

PRIVILGEIO INDUSTRIAL Ofrezco venta-explotación invento "PROCESO PARA PREPARAR HERBICIDAS Y ELIMINAR CIZANAS" B-2406 Eli Lilly. Dirigirse casilla 853 (5-7/92997)

PRIVILEGIO INDUSTRIAL Ofrezco venta-explotación invento "EXPLOSIVO LIQUIDO PARA PRACTURAMIENTO DE POZOS" B-3029 Talley Industries. Dirigirse casilla 853 (5-7/92997)

CALEFACCION CENTRAL, TANQUES INTERMEDIARIOS para agua caliente, bombas para circulación. Transformadores de chispa 220 V. a 10.000 V. todo repuestos y accesorios para calderas "ASPA CONSTRUCTORA" GALERIA LUZ 3º OF. 9 teléfono 54832-41411 Casilla 1714 La Paz. (30-8/92735)

CALDERA INDUSTRIAL NUEVA Lista para instalar, vertical 56 kilos de vapor hora. Completamente automática. Ofrecemos. ASPRA EMPRESA CONSTRUCTORA teléfonos 54832-41411 CASILLA 1714 LA PAZ (30-8/92735)

VENDO FABRICA DE HELADOS chupetes $b. 45.000.- PICOLECERA 120 chupetes hora $b. 25.000.- Vitrina Refrigerada $b. 25.000.- Claudio Pinilla 1550 entre Stadium y Yungas (30-16/92742)

CHIJCHI-KOLLA reconstituyente sexual, alimento tónico vitalizador, debilidad agotamiento, cansancio mental anemia Ref. teléfono 26244 (4-11/92981)

LANA DE VIDRIO, CAÑERIA NEGRA. Quemadores a gas, bombas inyectoras, pitones para quemadores, tubos nivel, Electroválvulas para vapor, reguladores para gas, etc. "ASPA EMPRESA CONSTRUCTORA" GALERIA LUZ 3º Of. 9 CASILLA 1714 (30-8/92735).

ORURO

ORURO Llegaron Motocompresoras Ind. Italiana 1/8, 1/6, 1/5, H.P. Cochabamba 658 Oruro (30-8/92738)

COCHABAMBA

SE VENDE MAGNIFICO TERRENO en Horizonte (CHAPARE 20 has. sobre carretero apto para a medio kilómetro de Ibigarzama con árboles frutales naranjos, limas, pacay chirimoya 1 has cocales, cruce al camino a Santa precio de ocasión $b. ver y tratar tel 25783 COCHABAMBA (Sr. Lucio Prado 10/Abril/92531)-

EN COCHABAMBA VENDEMOS LOTE aproximadamente 1.000 Mts.2 a cuadra PLAZA Referencias COCHABAMBA teléfono 26474 (4-9/92

MOTIVO DE VIAJE vendemos Chalet departamentos cerca mercado Referencias teléfono 40501 EN COCHABAMBA 7/92984)

EN COCHABAMBA ZAPATEROS Punteadora $b. Punteadora $b. Engrampadora $b. 45.000.- Pasapunte s/motor $b. Referencias E. Arce Castellón teléfono Oruro. (3-9/662225)

SANTA CRUZ

EN SANTA CRUZ "NATURISTA" experiencia en medicina natural tratamientos días para expulsar disolver CALCULOS BILIARES Ave Cañoto 167 casilla teléfono 36308 10/82631)

EN SANTA CRUZ DENCIAL SANTA céntrico, confortable dormitorio, habitaciones Calle Bolívar 227 teléfono 6957 precios módicos 20Abril/84547)

VENDO

Vagoneta Peugeot 6000 Km. de recorrido. Referencias garaje Peugeot Av. Armentia teléfono 53660

Necesito

Empleada doméstica.
Referencias Colón 248 (Foto Linares Ltda.)

Requerimos en Alquiler

Casa amoblada con 2 dormitorios, garaje y dependencias, con preferencia zona Sopocachi, Miraflores, Obrajes, Calacoto.
Llamar a los teléfonos 50300 - 65612.

Foto Linares Ltda.

Necesita señoritas para la atención de mostrador. Colón 248.

Topógrafos y Laboratoristas de suelos

Se necesita para trabajar en el interior del país. Pedir informes al teléfono 51305.

CINE MONJE CAMPERO CINE MONJE CAMPERO CINE MONJE CAMPERO

16.00 EL PEQUEÑO MUNDO DE CARMINA
17.30 TODA LA GENTE
18.35 PRISMA
18.50 NOTICIAS
18.55 ABBOTT Y COSTELLO
19.30 NOTICIAS
19.35 CORRE JOE CORRE
20.05 EL SHOW DE LA PANTERA ROSA
20.30 NOTICIAS
20.50 VIDEO DEPORTES
21.05 UN TEMA UN COMENTARIO
21.10 TELENOVELA "LA CALDERA DEL DIABLO"
22.00 ORIENTACION MEDICA
22.20 ENFOQUES
2.25 M.A.S.H.
23.50 SINTESIS INFORMATIVA
24.00 CIERRE EMISION

HOY CINE TV

IONJE CAMPERO Tel. 23333

Matinée, Tanda y Noche ATRAPADOS SIN SALIDA. May. 18 años. Matinée 17.00, 9.00, Tanda y Noche 17.00, 19.00

6 DE JULIO Tel. 52119

Matinée, Tanda y Noche EL ASESINATO DE KENNEDY. TODO PUBLICO, Matinée 10.00, 2.00, Tanda y Noche 12.00, 4.00.

UNIVERSO Tel. 42660

Matinée, Tanda y Noche MANDINGO. (May. 21 años), Noticiero alemán EL MUNDO AL INSTANTE. Matinée 12.50, 0.50, Tanda y Noche 14.50, 2.50.

TESLA Tel. 53803

Matinée, Tanda y Noche PANICO EN EL ESTADIO. Censura 14 años.

SCALA Tel. 23535

Matinée, Tanda y Noche LA AGRESION. May. 18 años. Matinée 7.50, 9.50, Tanda y Noche 9.50, 11.50.

AVENIDA Tel. 25409

Matinée, Tanda y Noche EL LATIGO Y LA PIEL Censura 18 años. Matinée 7.50, 9.50, Tanda y Noche 9.50, 11.50.

6 DE AGOSTO Tel. 23829

Matinée Hs. 15.45, Tanda Hs. 18.45, Noche Hs. 21.45, ARCHIVO POLICIAL. (May. 18 años). Actualidades Mundiales Matinée Platea 7.50, Mezzanine 9.50, Tanda y Noche Platea 9.50, Mezzanine 11.50.

Música culta en CRISTAL

Hs. 22.00

-Concierto para violín y orquesta, en Re mayor, Op. 77.-
Johannes Brahms

Venga al mundo de Marlboro

PRINCESA Tel. 21271

Matinée, Tanda y Noche CALORES. Prohibida menores 21 años. Matinée, Tanda y Noche 10.50.

COLONIAL

Matinée, Tanda y Noche LA MAXIMA EMOCION. (14 años). Matinée 7.50, 9.50, Tanda y Noche 9.50, 11.50.

BOLIVAR Tel. 25051

Matinée, Tanda y Noche EL EMBRUJO DE MI TIERRA película nacional y Noticiero NO-DO. Matinée 9.50, Tanda y Noche 11.50.

MONUMENTAL ROBY Tel. 62135

Matinée, Tanda y Noche LA COMADRITA (T.P.), Noticiero alemán EL MUNDO AL INSTANTE. Matinée 7.50, 5.00, Tanda y Noche 9.50, 5.50.

NOBEL

Matinée, Tanda dobles CARRERA CONTRA EL DESTINO y ABDICACION DE UNA REYNA. Noche ISABEL LA DUQUESA GITANA (May. 21 años). Matinée, Tanda y Noche 7.50.

EBRO

Matinée, Tanda dobles LADY KARATE y LA DOBLE ESTAFA. Noche LA DOBLE ESTAFA. Matinée 5.50, 4.00, Tanda y Noche 6.50, 5.00.

MEXICO

Matinée, Tanda dobles EL MEJOR REGALO y CARRONA Noche CARRONA. Matinée 7.50, 4.50, Tanda y Noche 8.00, 5.00.

ROXY

Matinée, Tanda dobles LOS ULTIMOS 10 DIAS DE HITLER y CUANDO LOS HOMBRES AMAN. Noche LOS ULTIMOS 10 DIAS DE HITLER. Matinée, Tanda y Noche 7.50.

PARIS Tel. 29704

Matinée, Tanda y Noche EL VALLE DE LOS MISERABLES (May. 21 años). Noticiero alemán EL MUNDO AL INSTANTE. Matinée, Tanda y Noche 7.50.

VARIEDADES Tel. 24071

Matinée doble NO HAY QUE AFLOJARLE A LA VIDA y TU ME ENLOQUECES. Tanda doble UN RESPETABLE ASESINO y UN HOMBRE EROTICO EN DINAMARCA. 21 años. Noche UN HOMBRE EROTICO EN DINAMARCA (21 años). y PROGRAMA DE CORTOS. Matinée 5.50, 4.00, Tanda y Noche 6.00, 4.50.

MURILLO Tel. 52647

Matinée, Tanda doble SIMBAD Y EL OJO DEL TIGRE y EL INSPECTOR MUNICIPAL T.P. Noche SIMBAD Y EL OJO DEL TIGRE y EL ESPEJO DE ALEMANIA T.P. Matinée 6.00 4.00, Tanda y Noche 6.50, 4.50.

MADRID

Matinée, Tanda dobles LOS DIABLOS DEL KARATE y EL REGRESO DEL MONSTRUO DE 2 CABEZAS. Noche UNA MUJER y CORTOS. May. 21 años. Matinée, Tanda y Noche 5.00, 5.50.

SANTA CRUZ

PALACE TEATRE Tel. 2-2617

Continuado Hs. 15.00, Hs. 17.00, Hs. 19.00 DR. JUSTICIA. Noche Hs. 21.00 MANDINGO.

AUTOCINE Tel. 3-3056

Hs. 19.00, Hs. 20.45, Hs. 23.00 HACES MATAN REYES.

METROPOLITANO Tel. 2-6467

Vermouth, Tanda LA PRESIDENTA MUNICIPAL Noche doble LA PRESIDENTA MUNICIPAL y CAPULINA CONTRA LAS MOMIAS.

24 DE SEPTIEMBRE Tel. 2-6467

Vermouth, Tanda ARIZONA KOOLL.Noche doble ARIZONA KOOLL y LA MUERTE LLEGA ARRASTRANDOSE.

FLORIDA Tel. 3-4639

Vermouth MANDINGO. Noche doble MANDINGO y EL ATLETA MAS GRANDE DEL MUNDO

SANTA CRUZ Tel. 2-4503

Vermouth, tanda CONTACTO EN FRANCIA NUMERO DOS. Noche doble CONTACTO EN FRANCIA NUMERO DOS y MISTER KOOLL Y LA PANDILLA.

CITTY HALL Tel. 2-7619

Vermouth, Tanda y Noche CARAMBOLA

GRIGOTA Tel. 3-5748

Vermouth MUJERCITA, Noche doble MUJERCITA y EL CONSEJERO DEL PADRINO.

MAU MAU

Tanda Hs. 7.00, CUANDO LAS MUJERES JUGABAN DING DONG. Noche doble Hs. 9.00 RATOS DEL AMOR y ADIOS INOCENCIA.

COCHABAMBA

ASTOR

Matinée doble VARIADO y EL MUNDO ESTA LOCO, LOCO, LOCO, LOCO. Tanda y Noche EL MUNDO ESTA LOCO, LOCO, LOCO, LOCO.

CAPITOL

Matinée doble UN ASESINATO ES UN ASESINATO y MANDINGO. Tanda y Noche MANDINGO.

ROXY

Matinée doble SIMPLEMENTE ELLA. y EL PADRINO DE HONG KONG. Tanda y Noche EL PADRINO DE HONG KONG.

VICTOR

Matinée doble EL ALBAÑIL y LA GENERALA. Tanda y Noche EL LLANTO DE LA TORTUGA.

BUSTILLO

Matinée doble LOCA EVASION y EL BOTIN DE LOS VALIENTES. Tanda y Noche EL BOTIN DE LOS VALIENTES.

OPERA

Matinée doble UN JUEGO DE MUCHACHOS E INMERSION MORTAL. Tanda y Noche INMERSION MORTAL.

HOY CINE TESLA
LA UNICA QUE LE BRINDA COMODIDAD Y CALEFACCION
91.000 Espectadores... 33 Puertas de Salida...
Un Francotirador...
CHARLTON HESTON
JOHN CASSAVETES
PANICO EN EL ESTADIO
MARTIN BALSAM · BEAU BRIDGES · MARILYN HASSETT · DAVID JANSSEN
JACK KLUGMAN · WALTER PIDGEON · GENA ROWLANDS BROCK PETERS DAVID GROH
Dirigida por LARRY PEERCE Producida por EDWARD S. FELDMAN mayores 14 años
Matinée Tanda y Noche

SU GIMNASIO • AMBOS SEXOS
YORK BARBELL CLUB
Comercio 1287-Colón Tel. 41351
AMPLIAS-SALAS-SEPARADAS

ELEGANTE CINE
COLONIAL
Calle Diaz Romero-Zona Miraflores
La película más insólita jamás imaginada... Qué era este moderno Anacoreta?
¡UN CARABINA!
¡UN FILOSOFO!
¡UN HUSO?
¡UN LOCO?
MAÑANA ESTRENO
Fernando Fernan Gomez
Martine Aude
*El Anacoreta

POR FIN...
Ud. podrá ver la película más esperada y polemizada de la historia...
Juzguela con lo mejor de su corazón...
todo el mundo habla de ella...
Tenemos el placer de presentarles a Emmanuelle, la mujer más discutida de Francia. Inspiró la película que ha fascinado a París, Londres, Nueva York y Tokio. No se niegue el placer de conocer a Emmanuelle.
Emmanuelle
La Auténtica...
ADVERTENCIA: Absolutamente prohibida para menores de 21 años. Ingreso con carnet de identidad.
Trasnoche Hs. 24:00
MAÑANA CINE TESLA

Fantástica Premier de Gala
Viernes 7-Hs. 21:30
Pro-Obras Sociales
La Suprema Maravilla del Séptimo Arte.
LA GUERRA DE LAS GALAXIAS
STAR WARS
MARK HAMILL HARRISON FORD CARRIE FISHER PETER CUSHING
ALEC GUINNESS
GEORGE LUCAS ... GARY KURTZ ... JOHN WILLIAMS
Artu-Ri-To
C-Trespeo
Mascatabaco
Organiza "HISPANO-BOLIVIANA N°17"
CINE UNIVERSO
Canje de taquillas el día de la función desde las 10.00 a.m.

HISTORIETAS

JUSTO Y FRANCO

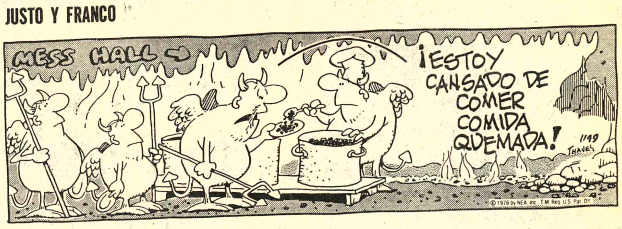

Records Mundiales

EL PRECIO MÁS ALTO PAGADO POR UN PINTURA MODERNA ES (¿$ 2.000.000 POR LA GALERIA NACIONAL AUSTRALIANA EN CAMBERRA POR BLUE POLE ORIGINAL DE JACKSON POLLOCK. (1912-56) EN SEPTIEMBRE 21 DE 1973. ES TAMBIÉN EL MÁS ALTO PRECIO PAGADO POR CUALQUIER PINTURA NORTEAMERICANA.

EL DETALLE QUE FALTABA

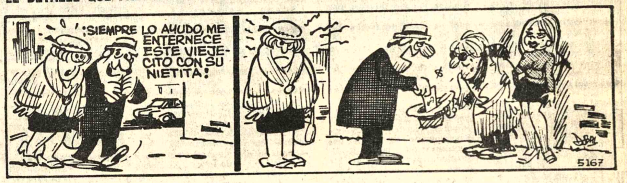

FULGENCIO

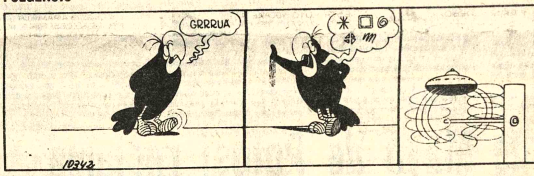

RAMONA

TREMÉBUNDA

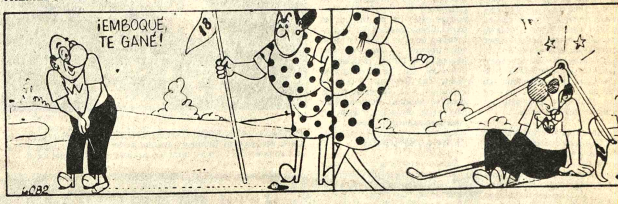

DOCTOR MERENGUE

FULMINE

PRESENCIA Deportes

La Paz, Bolivia, miércoles 5 de abril de 1978.

Crespo y Rocha estarán en la Doble Copacabana

Son 16 los corredores inscritos

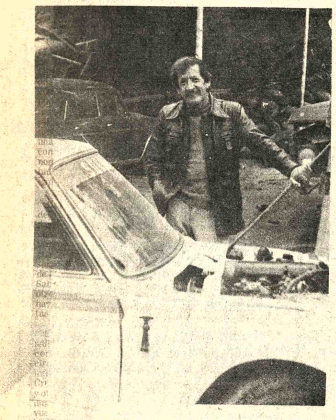

CRESPO EN "DOBLE COPACABANA".- El gran piloto chuquisaqueño Oscar Crespo, estará una vez más firme en las competencias automovilísticas, al iniciarse la temporada 1978, participando en la Doble Copacabana

Oscar Crespo y René Rocha participarán en la competencia automovilística "Doble Copacabana", que se cumplirá este fin de semana con los auspicios de la Prefectura del departamento.

El gran volante chuquisaqueño tomará parte con su B.M.W. y René Rocha lo hará con su Toyota.

Hasta las 19.30 horas de ayer, 16 son los inscritos que han oficializado su participación en la prueba inaugural del calendario del ACB. El detalle es el siguiente:

1.- Walter Pachi Atalá. 2.- Franklin Salas. 3.- Juanito Rodríguez Vera. 4.- Armin Franulic. 5.- Armando Paravicini. 6.- Gonzalo Rojas Cabrera. 7.- Juan Carlos Fortún Mendoza. 8.- Eduardo Zamora. 9.- Walter Arguata. 10.- Kenny Prieto. 11.- "Veinteco". 12.- Nicanor Colque. 13.- Ricardo Cortez. 14.- Víctor Calvimontes. 15.- René Rocha. 16.- Oscar Crespo.

Se estima que el lote de participantes pasará de la veintena. Hoy confirmarán su inscripción Marco Antonio Burgoa, Walter Obando, "Chino" Méndez, de Santa Cruz, Hugo Alvarado y Rolando Chiappe, que tomaría parte si su máquina está en condiciones.

CIERRE DE INSCRIPCIONES

Las inscripciones se cerrarán mañana a las 18.30 y minutos después tendrá lugar el sorteo de las máquinas. La inspección ha sido confirmada para las 9 hasta las 12 y de 15 a 18.

Para pasar la inspección mecánica los corredores deberán acompañar su ficha médica.

TRANSMISION

La Cabalgata Deportiva de Radios Nueva América y Méndez transmitirá el desarrollo del evento que se cumplirá los días 8 y 9 de abril. Dos unidades móviles serán desplazadas a lo largo de la ruta en Tiquina y Copacabana.

LLEGA OXA

Para hoy se anuncia el retorno del Cnl. Mario Oxa Bustos, Prefecto del departamento, que estuvo en Europa atendiendo a una invitación de la embajada alemana.

La Paz discrepa con propuesta de la Liga

La Asociación de Fútbol de La Paz discrepa con el trato económico que propuso la Liga Profesional del Fútbol Boliviano en sentido de otorgar únicamente el 2% de las recaudaciones por partido que juegen, en nuestro medio, los equipos afiliados a la Liga en el próximo certamen nacional.

Aceptando la citada propuesta y, en el mejor de los casos, la Asociación de Fútbol de La Paz llegaría a recaudar entre 90 y 100 mil pesos anuales para sufragar sus gastos generales.

Esta suma es considerada ínfima ya que está por debajo de la realidad de una entidad como la AFLP se dijo anoche en la reunión del Consejo Central de la entidad que controla este deporte en escala departamental.

Esta medida está sujeta a una posterior revisión y estudio por parte de la Liga, pero al parecer uno de los dirigentes de esa entidad habría dicho el pasado sábado en la reunión de Cochabamba que "la Liga no da un peso más".

Esa la principal información que prestó anoche el titular de la entidad local, José Laquis Chequer, en relación a lo sucedido el pasado sábado en la ciudad del valle.

Laquis, en su informe reiteró que La Paz no puede aceptar el documento firmado anteriormente en la ciudad de Santa Cruz en vista de que el mismo no fue suscrito por ninguno de sus personeros y fue convalidado únicamente por las asociaciones de Cochabamba y Santa Cruz.

El titular de la asociación local dijo además que en la última reunión efectuada en Cochabamba, a nivel de Comisión Mixta del fútbol nacional, ni él ni sus acompañantes de delegación, Eduardo Tapia y Hernando Poppe, suscribieron ningún otro documento. Al respecto José Laquis dijo: "No me gusta tomar acuerdo a fardo cerrado". Dando así a entender que en forma previa él realiza siempre consultas con su Consejo Central.

Por otra parte, se informó que la Asociación de Fútbol de Santa Cruz, a objeto de reconsiderar el trato económico propuesto por la Liga está convocando a una reunión nacional de asociaciones para el próximo sábado en la ciudad de Santa Cruz. La AFLP a tiempo de agradecer la invitación sugirió que dicha reunión sea postergada por una semana para que a la misma asista el presidente de la Federación Boliviana de Fútbol, Edgar Peña Gutiérrez, quien actualmente se encuentra en el exterior del país.

Asimismo anoche se conoció el proyecto de la convocatoria para el certamen local de Primera "A" y "B". Se distribuirán copias entre los delegados de clubs para que éstos presenten sugerencias, el próximo martes, en reunión de Consejo Central, oportunidad en la que se fijará la fecha de iniciación que, originalmente, se dijo, podría ser el 27 del próximo mes.

Talleres ganó anoche a Oriente Petrolero: 4-3

SANTA CRUZ, MARZO 4 (PRESENCIA) Por Bismarck Kreidler.- En gran partido, Talleres de Córdoba, subcampeón del fútbol argentino, se impuso esta noche a Oriente Petrolero por 4 a 2, en cotejo internacional amistoso que se jugó en el estadio "William Bendeck" de esta ciudad, ante aproximadamente 10.000 espectadores. Un partido que tuvo matices de buen fútbol y goles de muy buena factura, pese a la ausencia de algunos titulares del conjunto cordobés que están en la selección argentina.

Oriente Petrolero impuso primero su habitual velocidad y fuerza y se puso en ventaja a los 8 minutos mediante un gol de Aguilar que superó a dos defensores y luego batió al arquero Quiroga. Pero un minuto después Reinaldi, con potente remate cruzado, estableció la igualdad, con lo que el encuentro adquirió mayor brillo. Toninho, en jugada personal, tras recibir pase de Romero, desniveló a los 22 minutos, mientras Bocanelli estableció la igualdad en dos goles, al cumplirse el minuto 31. La etapa inicial terminó con ese marcador, pero Talleres dejó la sensación de ser equipo mejor estructurado y con mayor sentido de juego colectivo, lo que provocó cierto desequilibrio en la defensa del subcampeón boliviano, especialmente en el juego aéreo.

En el segundo tiempo el conjunto cordobés se puso en ventaja, a los 8 minutos, por intermedio de Britapaja y de allí en más decayeron las acciones, pese a que Oriente pasó a dominar pero lo hizo en forma estéril, mientras su rival pareció conformarse con ese marcador y se dedicó a congelar el juego realizando la retención de la pelota con mucho oficio, a partir del ingreso de Ladaria. A los 43 minutos, Bocanelli recibió un pase dentro del área y al encontrarse solo no tuvo dificultades para aumentar. Ya sobre el pitazo final, Cristaldo, en combinación con Franco, puso el 4 a 3 definitivo.

Mucho mejor el primer tiempo en el que el equipo argentino exhibió mayores virtudes, particularmente en el buen manejo de la pelota y el traslado rápido con sentido de desmarcación, mientras el equipo cruceño sólo en determinados pasajes niveló el juego y apelando más que todo a su amor propio trató de disimular las diferencias de planteo y de concepción futbolística. Talleres se alzó con una victoria incuestionable, incluso por momentos jugó a media máquina y fue aplaudido por el público cruceño.

Estadio: "William Bendeck". Arbitro: Mario Ichazo (Buena actuación). Recaudación aproximada 300.000 pesos. Asistencia de público, 10.000 personas.

ORIENTE PETROLERO; Escobar, Arias, Cristaldo, Calabró y Melgarejo, Herbas (Carlos Flores), Acastello y Romero, Saucedo Landa (Franco), Toninho (Jiménez) y Aguilar. D.T. Humberto Flores.

TALLERES DE CORDOBA: Quiroga, Mancuello, Arrieta, Binello y Ocaño, Osés (Ludueña). Cabrera y Reinaldi, Bocanelli, Britapaja y Díaz (Torletti). D.T. Humberto Taborda.

Goles. Primer tiempo: 8' Aguilar (O.P.), 9' Reinaldi (T), 22 Toninho (O.P.) y 31' Bocanelli (T). Segundo tiempo: Britapaja (T), 43' Bocanelli (T) y 45' Cristaldo (O.P.).

Talleres de Córdoba jugará mañana otro amistoso frente a Blooming, que se presentará con sus nuevas figuras, en partido muy esperado por la afición cruceña.

Entregarán obras en Achumani el 9

Con presencia del Presidente de la República, Gral. Hugo Banzer Suárez, el próximo domingo, a las 10 horas, dirigentes de The Strongest entregarán parcialmente las obras que se construyen en el Complejo Deportivo de Achumani.

Preside el directorio del Complejo, Rafael Mendoza Castellón. En la oportunidad se cumplirá un amplio programa que culminará con la denominada "Gran Kermesse Atigrada".

Los números salientes de la citada kermesse serán el bautizo de los nuevos socios de la entidad, niños que en la oportunidad recibirán su "bautizo gualdinegro".

Al margen de tómbolas, rifas, y diversos juegos recreativos se realizará un encuentro de fútbol,el mismo que será protagonizado por equipos femeninos de la entidad y cuya organización fue encomendada a la popular dirigente Marina Azcárraga.

Se informó que los socios, hinchas de la entidad y público en general podrán transportarse gratuitamente hasta Achumani utilizando las movilidades que el club habilitará, desde las 8 horas del próximo domingo en la Plaza de San Francisco.

Suecia derrotó a La RDA 1 a 0

LEIPZIG, RDA, ABR. 4 (AFP).- Suecia venció hoy a la República Democrática Alemana por un gol a cero, en un partido de fútbol que se jugó en esta ciudad y que sirvió a los vencedores como preparación para el mundial de Argentina.

El único tanto lo marcó Alsund en el minuto 76.

En este encuentro, que fue presenciado por 25.000 espectadores, Suecia consiguió vencer a la RDA por primera vez, después de haber sufrido tres derrotas consecutivas a partir de 1971.

Habrá temporada de box con púgiles de EE.UU.

La Secretaría General de Deportes comprometió su concurso para la organización de una temporada internacional de box bajo los auspicios de la Federación Boliviana.

"Nosotros no haremos empresa ni seremos promotores, acotó el Dr. Bulacia cuando fue entrevistado por PRESENCIA.

"Hemos decidido prestar nuestra amplia y decidida colaboración al box a fin de que puedan organizar la temporada internacional con pugilistas de Estados Unidos", agregó el Secretario General de Deportes.

DISTINCION

La próxima semana será condecorado el entrenador de box, Carlos Manzaneda, que durante años prestó importantes servicios al box amateur.

La distinción ha sido acordada por la Secretaría General de Deportes.

MATERIAL DEPORTIVO

Una gran cantidad de material deportivo fue entregado ayer a las autoridades de Uyuni. El Dr. Bulacia dijo que ahora más que nunca está decidido a dar su apoyo a las provincias.

ENTREGA DE PREMIOS

Se espera la llegada del resto de trofeos y medallas del Brasil para hacer la entrega de premios a los ganadores de 1.977. Se espera que hasta el 15 de abril, el señor Presidente de la República hará la entrega de los mencionados premios a los deportistas que se destacaron durante la pasada gestión.

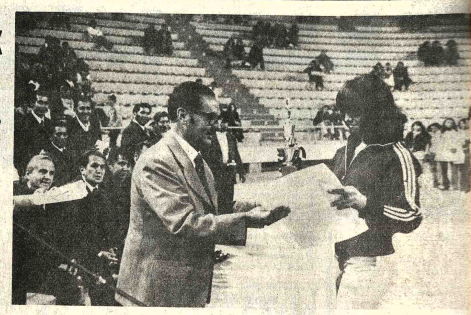

PREMIO PARA COLONIA.- El Presidente de la Asociación de Básquet, Agustín Ocampo Crespo, entregando un diploma y una copa a la representante del Club Colonia, campeón de ascenso, damas. Fue en la entrega de premios cumplida en el Coliseo.

1º de Mayo de Potosí reclama derecho de ir a Libertadores

COCHABAMBA, 4 (PRESENCIA).- El club Primero de Mayo de Potosí, campeón de la copa Simón Bolívar, torneo que hizo disputar la Federación Boliviana reclamó su derecho de intervenir en la Copa Libertadores de América.

Para el efecto, en la Secretaría de la Federación se recibió una nota de Potosí en la que se considera justo que el club nombrado asista a la Libertadores en su condición de campeón de Bolivia.

La nota no ha sido considerada, pero en círculos allegados a la Federación se mencionó que esta solicitud no cambiará, lamentablemente, la figura por cuanto los campeones de Bolivia son los clubes de The Strongest de La Paz y Oriente Petrolero de Santa Cruz. Por otro lado, en otros círculos se dijo que se haría problema por esta situación a la Federación.

El mencionado torneo del cual salió Primero de Mayo se jugó con equipos campeones del círculo de aficionados. Habían intervenido La Bélgica de Santa Cruz, Ayacucho de Cochabamba y otros clubes los que disputaron una serie de partidos de ida y vuelta sin apoyo popular.

Se considera por otra parte que ésta sería una maniobra de algunos dirigentes, según se dijo, de asociaciones que quieren crearle dificultades a Edgar Peña Gutiérrez.

POSICION DE LA LIGA

De otro lado, Alfredo Salazar dijo que no tenía nada que comentar, la situación es clara. Existe un acuerdo firmado en Santa Cruz. Estamos a la firma de ese documento y sólo hay un compás de espera. Nuestra posición ya es conocida. Nosotros queremos solucionar los problemas y otros son los que entorpecen.

Sobre la inscripción de Primero de Mayo dijo que evidentemente había una carta en la Federación. Es lógico, añadió, todos desean intervenir en la Copa Libertadores de América, pero sólo pueden ir los campeones profesionales porque este tipo de torneos es para clubes rentados. En Cochabamba y en el país se tiene pleno conocimiento de que los campeones del fútbol profesional boliviano son los prestigiosos clubes The Strongest y Oriente Petrolero y a la entrega de premios vendrán seguramente personeros de la Confederación Sudamericana de Fútbol.

PENOSA IMPRESION

Existe preocupación en esta ciudad por lo sucedido en la última reunión entre la Liga y la Federación. Un dirigente de la Asociación de Fútbol que nos pidió mantener en reserva su nombre nos dijo que le había causado profunda pena lo sucedido. Soy nuevo en estas lides, manifestó, pero nunca pensé que las posiciones personales traerían aparejadas situaciones tan absurdas. Hay dirigentes que ni se miran y menos se saludan. Hay firmas que no se las quiere reconocer y hay influencias que son perniciosas y le hacen mal al fútbol.

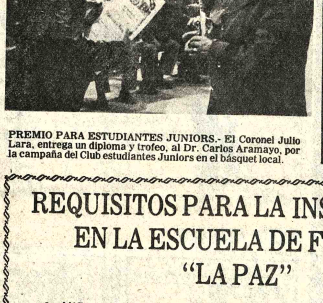

PREMIO PARA ESTUDIANTES JUNIORS.- El Coronel Julio Lara, entrega un diploma y trofeo, al Dr. Carlos Aramayo, por la campaña del Club estudiantes Juniors en el básquet local.

Habría un amistoso el domingo

Dirigentes de los clubes Bolívar y Municipal definirán hoy si el próximo domingo los primeros equipos de fútbol de ambas entidades protagonizan o no un encuentro amistoso en el estadio de Tembladerani.

El partido, de acuerdo a lo que se informó ayer a PRESENCIA, servirá para medir las capacidades de ambos elencos que se preparan con miras a intervenir en el próximo certamen nacional de la Liga Profesional del Fútbol Boliviano a iniciarse el domingo 16 del presente mes.

Por su parte el primer equipo de Bolívar intensificó desde ayer sus entrenamientos en el estadio "Libertador Simón Bolívar". El plantel dirigido por el yugoslavo Elías Pasic, entrenó ayer de 10 a 12 horas y en la tarde de 16 a 18.

Los futbolistas realizarán hoy, en los mismos horarios, nuevas prácticas de acuerdo a lo dispuesto por el cuerpo técnico de la entidad bolivarista.

SIN NOTICIAS

Hasta ayer en la secretaría del club Bolívar no habían noticias en torno a la contratación de tres nuevos jugadores que estarían siendo gestionados en la Argentina por el dirigente Jaime Soria Galvarro. Este enviado es esperado en esta ciudad esta madrugada.

The Strongest descartó la contratación de Del Llano

The Strongest canceló toda posibilidad de poder contratar los servicios del jugador Windsor del Llano, de los registros del club Wilsterman de Cochabamba.

Ayer se informó a PRESENCIA, que las pretensiones económicas del citado jugador son demasiado elevadas y que es por eso que se adopta la mencionada medida.

Pese al hermetismo demostrado por dirigentes de la entidad decana, se sabe que se conformó una comisión integrada por el presidente del Comité de Fútbol de la entidad, Ernesto Acosta, y el técnico Freddy Valda para encarar todo lo relacionado a contratar refuerzos para el primer equipo de fútbol clasificado ya para la próxima versión de la copa "Libertadores de América". El otro acompañante de Strongest a la copa es Oriente Petrolero de la ciudad de Santa Cruz.

Ernesto Acosta, en conversación sostenida ayer con PRESENCIA manifestó que se barajan nombres de varios jugadores nacionales pero que aún no hay nada concretado y que en las próximas horas podría haber alguna informa oficial.

EL EQUIPO

Mientras tanto, el plant futbolistas de The Stro continúa licenciado hasta dirección técnica los vue convocar con miras a la ticipación del conjunto próximo certamen nacion la Liga Profesional del B Boliviano a iniciarse el 16

Litoral venció anoche a F. Tamayo en volibol

Con verdadero susto, Litoral se impuso anoche a Franz Tamayo por 2-1, en el principal encuentro de una nueva fecha del torneo "Apertura" de volibol de la asociación local.

El equipo que parecía ser presa fácil para la entidad tricolor" se erigió en un digno rival y, de no mediar el factor suerte, se habría alzado con la justa victoria. Litoral se impuso por 15-8,11-15 y 15-12.

Una vez más el sexteto de GNSP actuó con muchos altibajos y con una preparación física muy deficiente en sus integrantes.

Con esta victoria, Litoral clasificó para jugar la final del campeonato, mañana, frente a CID La Paz.

Por su parte, el equipo femenino de Chaco Petrolero aseguró también su pase para la final, al superar incuestionablemente a San Antonio por 2 canchas a 0. Los parciales fueron: 15-7 y 15-7.

En otro partido femenino, Inglés Católico derrotó a INSGEOMIL por 2-0 con parciales de 15-6 y 15-7. Inglés Católico definirá, mañana, el título frente a Chaco.

REQUISITOS PARA LA INSCRIPCION EN LA ESCUELA DE FUTBOL "LA PAZ"

1.- Niños en edad de 10 a 15 años. transitorios hasta 17 años
2.- Certificado de Nacimiento
3.- Dos fotografías tamaño carnet
4.- Cuota especial de 1.100 $b. por una sola vez, y que servirá para la adquisición de implementos que serán de propiedad exclusiva del alumno:

Un Buzo
Un par de calzados de cuero
Un par de calzados de goma
Una pelota especial
Otros (Ficha,le médico , sombrealimentación, natación, excursiones y juegos recreativos, etc.)

5.- La escuela proporcionará otros implementos para entrenamientos (balanzas-mallas-barras-argollas-obstaculos, etc) y los uniformes completos para actuaciones oficiales (camisolas-pantalones-medias-calzados-buzos especial)
6.- Para el funcionamiento permanente de la escuela y para el pago de los profesores el alumno debe cancelar una pensión mensual de $b. 150
7.- El interesado no debe pertenecer a ninguna institución deportiva en forma oficial (no estar inscrito en la Liga ,Asociación de Fútbol Federación).

Mayores informaciones en su secretaría de la calle Bolívar 616, Of. 14 2do Piso.

Nos anima el deseo de servir a la niñez y a la juventud.

La Paz, Abril de 1978

PARTIDOS HAGAN POLITICA LIMPIA NO ENSUCIEN LA CIUDAD